

ENTRATE

	PREVISIONI DEFINITIVE DELL'ANNO PRECEDENTE QUELLO CUI SI RIFERISCE IL BILANCIO	PREVISIONI ANNO 2024	PREVISIONI DELL'ANNO 2025	PREVISIONI DELL'ANNO 2026
Fondo pluriennale vincolato per spese correnti	109.319,39	23.678,00	0,00	0,00
Fondo pluriennale vincolato per spese in conto capitale	1.052.455,68	296.853,71	0,00	0,00
Utilizzo avanzo di Amministrazione	3.291.097,50	0,00	0,00	0,00
- di cui avanzo utilizzato anticipatamente	0,00	0,00	0,00	0,00
- di cui Utilizzo Fondo anticipazioni di liquidità	0,00	0,00	0,00	0,00
Fondo di Cassa all'1/1/2024	5.066.358,09	2.500.000,00		

ENTRATE

TITOLO TIPOLOGIA	DENOMINAZIONE	RESIDUI PRESUNTI AL TERMINE DELL'ESERCIZIO PRECEDENTE QUELLO CUI SI RIFERISCE IL BILANCIO	PREVISIONE DI COMPETENZA	PREVISIONE DI CASSA	PREVISIONI DEFINITIVE DELL'ANNO PRECEDENTE QUELLO CUI SI RIFERISCE IL BILANCIO	PREVISIONI	PREVISIONI	PREVISIONI
						ANNO 2024	DELL'ANNO 2025	DELL'ANNO 2026
TITOLO I : Entrate correnti di natura tributaria, contributiva e perequativa								
10101	Tipologia 101: Imposte tasse e proventi assimilati	2.631.964,22	previsione di competenza	previsione di competenza	6.598.368,65	6.676.000,00	6.657.000,00	6.657.000,00
10301	Tipologia 301: Fondi perequativi da Amministrazioni Centrali	16.602,65	previsione di competenza	previsione di competenza	8.150.490,91	9.107.992,22	329.052,55	406.444,42
			previsione di competenza	previsione di competenza	217.325,02	280.557,49	297.160,14	
			previsione di competenza	previsione di competenza	217.325,02	297.160,14		
10000	TITOLO I : Entrate correnti di natura tributaria, contributiva e perequativa	2.648.566,87	previsione di competenza	previsione di competenza	6.815.693,67	6.956.557,49	6.986.052,55	7.063.444,42
			previsione di competenza	previsione di competenza	8.367.815,93	9.405.152,36		

BILANCIO DI PREVISIONE (Anno 2024-2026)

ENTRATE

TITOLO TIPOLOGIA	DENOMINAZIONE	RESIDUI PRESUNTI AL TERMINE DELL'ESERCIZIO PRECEDENTE QUELLO CUI SI RIFERISCE IL BILANCIO	PREVISIONE DI COMPETENZA PREVISIONE DI CASSA	PREVISIONI DEFINITIVE DELL'ANNO PRECEDENTE QUELLO CUI SI RIFERISCE IL BILANCIO	PREVISIONI ANNO 2024	PREVISIONI DELL'ANNO 2025	PREVISIONI DELL'ANNO 2026
TITOLO 2 : Trasferimenti correnti							
20101	Tipologia 101: Trasferimenti correnti da Amministrazioni pubbliche	729.743,71	previsione di competenza previsione di cassa	1.356.100,51 1.627.680,43	1.169.123,78 1.898.867,49	1.143.864,86	1.128.694,80
20104	Tipologia 104: Trasferimenti correnti da Istituzioni Sociali Private	0,00	previsione di competenza previsione di cassa	25.626,37 25.626,37	33.807,20 33.807,20	19.066,43	0,00
20105	Tipologia 105: Trasferimenti correnti dall'Unione Europea e dal Resto del Mondo	72.789,48	previsione di competenza previsione di cassa	226.762,97 283.370,14	75.295,13 148.084,61	47.559,43	53.579,20
20000	TITOLO 2 : Trasferimenti correnti	802.533,19	previsione di competenza previsione di cassa	1.608.489,85 1.936.676,94	1.278.226,11 2.080.759,30	1.210.490,72	1.182.274,00

ENTRATE

TITOLO TIPOLOGIA	DENOMINAZIONE	RESIDUI PRESUNTI AL TERMINE DELL'ESERCIZIO PRECEDENTE QUELLO CUI SI RIFERISCE IL BILANCIO		PREVISIONI DEFINITIVE DELL'ANNO PRECEDENTE QUELLO CUI SI RIFERISCE IL BILANCIO	PREVISIONI ANNO 2024	PREVISIONI DELL'ANNO 2025	PREVISIONI DELL'ANNO 2026
TITOLO 3 : Entrate extratributarie							
30100	Tipologia 100: Vendita di beni e servizi e proventi derivanti dalla gestione dei beni	238.704,59	previsione di competenza previsione di cassa	1.175.652,33 1.334.056,79	1.226.759,65 1.455.804,24	1.228.093,65	1.221.254,65
30200	Tipologia 200: Proventi derivanti dall'attività di controllo e repressione delle irregolarità e degli illeciti	405.628,95	previsione di competenza previsione di cassa	150.827,04 560.643,09	116.000,00 488.229,55	116.000,00	116.000,00
30300	Tipologia 300: Interessi attivi	0,00	previsione di competenza previsione di cassa	6.933,15 6.933,15	4.510,00 4.510,00	4.510,00	4.510,00
30500	Tipologia 500: Rimborsi e altre entrate correnti	158.193,02	previsione di competenza previsione di cassa	883.041,22 1.195.665,28	794.471,57 952.664,59	789.526,00	789.526,00
30000	TITOLO 3 : Entrate extratributarie	802.526,56	previsione di competenza previsione di cassa	2.216.453,74 3.097.298,31	2.141.741,22 2.901.208,38	2.138.129,65	2.131.290,65

ENTRATE

TITOLO TIPOLOGIA	DENOMINAZIONE	RESIDUI PRESUNTI AL TERMINE DELL'ESERCIZIO PRECEDENTE QUELLO CUI SI RIFERISCE IL BILANCIO	PREVISIONE DI COMPETENZA	PREVISIONE DI CASSA	PREVISIONI DEFINITIVE DELL'ANNO PRECEDENTE QUELLO CUI SI RIFERISCE IL BILANCIO	PREVISIONI ANNO 2024	PREVISIONI DELL'ANNO 2025	PREVISIONI DELL'ANNO 2026
TITOLO 4 : Entrate in conto capitale								
40200	Tipologia 200: Contributi agli investimenti	2.425.976,57	previsione di competenza	previsione di competenza	2.732.228,16	587.288,99	0,00	0,00
			previsione di cassa	previsione di cassa	4.479.066,54	3.013.265,56		
40300	Tipologia 300: Altri trasferimenti in conto capitale	151.437,41	previsione di competenza	previsione di competenza	371.921,03	6.000,00	6.000,00	6.000,00
			previsione di cassa	previsione di cassa	421.505,03	157.437,41		
40400	Tipologia 400: Entrate da alienazione di beni materiali e immateriali	0,00	previsione di competenza	previsione di competenza	75.798,14	46.000,00	36.000,00	36.000,00
			previsione di cassa	previsione di cassa	75.798,14	46.000,00		
40500	Tipologia 500: Altre entrate in conto capitale	17.655,70	previsione di competenza	previsione di competenza	437.000,00	374.000,00	332.230,00	332.230,00
			previsione di cassa	previsione di cassa	477.497,47	391.655,70		
40000	Totale TITOLO 4 : Entrate in conto capitale	2.595.069,68	previsione di competenza	previsione di competenza	3.616.947,33	1.013.288,99	374.230,00	374.230,00
			previsione di cassa	previsione di cassa	5.453.867,18	3.608.358,67		

ENTRATE

TITOLO TIPOLOGIA	DENOMINAZIONE	RESIDUI PRESUNTI AL TERMINE DELL'ESERCIZIO PRECEDENTE QUELLO CUI SI RIFERISCE IL BILANCIO	PREVISIONE DI COMPETENZA PREVISIONE DI CASSA	PREVISIONI DEFINITIVE DELL'ANNO PRECEDENTE QUELLO CUI SI RIFERISCE IL BILANCIO		PREVISIONI DELL'ANNO 2026
				PREVISIONI ANNO 2024	PREVISIONI DELL'ANNO 2025	
TITOLO 5 : Entrate da riduzione di attività finanziarie						
50400	Tipologia 400: Altre entrate per riduzione di attività finanziarie	696.084,13	previsione di competenza previsione di cassa	500.000,00 1.204.303,20	500.000,00 1.196.084,13	500.000,00
50000	Totale TITOLO 5 : Entrate da riduzione di attività finanziarie	696.084,13	previsione di competenza previsione di cassa	500.000,00 1.204.303,20	500.000,00 1.196.084,13	500.000,00

BILANCIO DI PREVISIONE (Anno 2024-2026)

ENTRATE

TITOLO TIPOLOGIA	DENOMINAZIONE	RESIDUI PRESUNTI AL TERMINE DELL'ESERCIZIO PRECEDENTE QUELLO CUI SI RIFERISCE IL BILANCIO	PREVISIONE DI COMPETENZA PREVISIONE DI CASSA	PREVISIONI DEFINITIVE DELL'ANNO PRECEDENTE QUELLO CUI SI RIFERISCE IL BILANCIO		PREVISIONI DELL'ANNO 2025	PREVISIONI DELL'ANNO 2026
				ANNO 2024	1.106.035,97		
TITOLO 6 : Accensione prestiti							
60300	Tipologia 300: Accensione Mutui e altri finanziamenti a medio lungo termine	186.035,97	previsione di competenza previsione di cassa	1.490.000,00 1.586.035,97	920.000,00 1.106.035,97	1.150.000,00	800.000,00
60000	Totale TITOLO 6 : Accensione prestiti	186.035,97	previsione di competenza previsione di cassa	1.490.000,00 1.586.035,97	920.000,00 1.106.035,97	1.150.000,00	800.000,00

ENTRATE

TITOLO TIPOLOGIA	DENOMINAZIONE	RESIDUI PRESUNTI AL TERMINE DELL'ESERCIZIO PRECEDENTE QUELLO CUI SI RIFERISCE IL BILANCIO		PREVISIONI DEFINITIVE DELL'ANNO PRECEDENTE QUELLO CUI SI RIFERISCE IL BILANCIO	PREVISIONI ANNO 2024	PREVISIONI DELL'ANNO 2025	PREVISIONI DELL'ANNO 2026
TITOLO 7: Anticipazioni da istituto tesoriere/cassiere							
70100	Tipologia 100: Anticipazioni da istituto tesoriere/cassiere	0,00	previsione di competenza previsione di cassa	1.000.000,00 1.000.000,00	1.000.000,00 1.000.000,00	1.000.000,00 1.000.000,00	1.000.000,00 1.000.000,00
70000	Totale TITOLO 7: Anticipazioni da istituto tesoriere/cassiere	0,00	previsione di competenza previsione di cassa	1.000.000,00 1.000.000,00	1.000.000,00 1.000.000,00	1.000.000,00 1.000.000,00	1.000.000,00 1.000.000,00

ENTRATE

TITOLO TIPOLOGIA	DENOMINAZIONE	RESIDUI PRESUNTI AL TERMINE DELL'ESERCIZIO PRECEDENTE QUELLO CUI SI RIFERISCE IL BILANCIO	PREVISIONI DEFINITIVE DELL'ANNO PRECEDENTE QUELLO CUI SI RIFERISCE IL BILANCIO	PREVISIONI		
				ANNO 2024	DELL'ANNO 2025	DELL'ANNO 2026
TITOLO 9 : Entrate per conto terzi e partite di giro						
90100	Tipologia 100: Entrate per partite di giro	147.632,53	2.896.000,00	2.896.000,00	2.896.000,00	2.896.000,00
			2.896.070,24	3.043.632,53		
90200	Tipologia 200: Entrate per conto terzi	57.679,38	647.000,00	645.000,00	645.000,00	645.000,00
			693.576,17	702.679,38		
90000	Totale TITOLO 9 : Entrate per conto terzi e partite di giro	205.311,91	3.543.000,00	3.541.000,00	3.541.000,00	3.541.000,00
			3.589.646,41	3.746.311,91		
TOTALE TITOLI						
		7.936.128,31	20.790.584,59	17.350.813,81	16.899.902,92	16.592.239,07
			26.235.643,94	25.043.910,72		
TOTALE GENERALE DELLE ENTRATE						
		7.936.128,31	25.243.457,16	17.671.345,52	16.899.902,92	16.592.239,07
			31.302.002,03	27.543.910,72		

BILANCIO DI PREVISIONE (Anno 2024-2026)
RIPILOGO GENERALE DELLE ENTRATE PER TITOLI

	PREVISIONI DEFINITIVE DELL'ANNO PRECEDENTE QUELLO CUI SI RIFERISCE IL BILANCIO	PREVISIONI ANNO 2024	PREVISIONI DELL'ANNO 2025	PREVISIONI DELL'ANNO 2026
Fondo pluriennale vincolato per spese correnti	109.319,39	23.678,00	0,00	0,00
Fondo pluriennale vincolato per spese in conto capitale	1.052.455,68	296.853,71	0,00	0,00
Utilizzo avanzo di Amministrazione	3.291.097,50	0,00	0,00	0,00
- di cui avanzo utilizzato anticipatamente	0,00	0,00	0,00	0,00
- di cui Utilizzo Fondo anticipazioni di liquidità	0,00	0,00	0,00	0,00
Fondo di Cassa all'1/1/2024	5.066.358,09	2.500.000,00		
previsioni di competenza				
previsioni di competenza				
previsioni di competenza				
previsioni di competenza				
previsioni di competenza				
previsioni di cassa				

BILANCIO DI PREVISIONE (Anno 2024-2026)
RIEPILOGO GENERALE DELLE ENTRATE PER TITOLI

TITOLO	DENOMINAZIONE	RESIDUI PRESUNTI AL TERMINE DELL'ESERCIZIO PRECEDENTE QUELLO CUI SI RIFERISCE IL BILANCIO	PREVISIONE DI COMPETENZA	PREVISIONI DEFINITIVE		PREVISIONI DELL'ANNO 2026
				DELL'ANNO PRECEDENTE QUELLO CUI SI RIFERISCE IL BILANCIO	ANNO 2024	
10000	TITOLO 1 : Entrate correnti di natura tributaria, contributiva e perequativa	2.648.566,87	previsione di competenza	6.815.693,67	6.956.557,49	7.063.444,42
			previsione di cassa	8.367.815,93	9.405.152,36	6.986.052,55
20000	TITOLO 2 : Trasferimenti correnti	802.533,19	previsione di competenza	1.608.489,85	1.278.226,11	1.182.274,00
			previsione di cassa	1.936.676,94	2.080.759,30	1.210.490,72
30000	TITOLO 3 : Entrate extratributarie	802.526,56	previsione di competenza	2.216.453,74	2.141.741,22	2.131.290,65
			previsione di cassa	3.097.298,31	2.901.208,38	
40000	TITOLO 4 : Entrate in conto capitale	2.595.069,68	previsione di competenza	3.616.947,33	1.013.288,99	374.230,00
			previsione di cassa	5.453.867,18	3.608.358,67	
50000	TITOLO 5 : Entrate da riduzione di attività finanziarie	696.084,13	previsione di competenza	500.000,00	500.000,00	500.000,00
			previsione di cassa	1.204.303,20	1.196.084,13	
60000	TITOLO 6 : Accensione prestiti	186.035,97	previsione di competenza	1.490.000,00	920.000,00	800.000,00
			previsione di cassa	1.586.035,97	1.106.035,97	
70000	TITOLO 7 : Anticipazioni da istituto tesoriere/cassiere	0,00	previsione di competenza	1.000.000,00	1.000.000,00	1.000.000,00
			previsione di cassa	1.000.000,00	1.000.000,00	
90000	TITOLO 9 : Entrate per conto terzi e partite di giro	205.311,91	previsione di competenza	3.543.000,00	3.541.000,00	3.541.000,00
			previsione di cassa	3.589.646,41	3.746.311,91	
	TOTALE TITOLI	7.936.128,31	previsione di competenza	20.790.584,59	17.350.813,81	16.592.239,07
			previsione di cassa	26.235.643,94	25.043.910,72	
	TOTALE GENERALE DELLE ENTRATE	7.936.128,31	previsione di competenza	25.243.457,16	17.671.345,52	16.592.239,07
			previsione di cassa	31.302.002,03	27.543.910,72	

SPESE

MISSIONE, PROGRAMMA, TITOLO	DENOMINAZIONE	RESIDUI PRESUNTI AL TERMINE DELL'ESERCIZIO PRECEDENTE QUELLO CUI SI RIFERISCE IL BILANCIO	PREVISIONI DEFINITIVE DELL'ANNO PRECEDENTE QUELLO CUI SI RIFERISCE IL BILANCIO	PREVISIONI		
				ANNO 2024	DELL'ANNO 2025	DELL'ANNO 2026
DISAVANZO DI AMMINISTRAZIONE						
DISAVANZO DERIVANTE DA DEBITO AUTORIZZATO E NON CONTRATTO						
MISSIONE	01	Servizi istituzionali, generali e di gestione				
0101	Programma	01	Organi istituzionali			
		Titolo 1				
		Spese correnti	63.128,43	previsione di competenza di cui già impegnato	218.184,87	219.902,00
				di cui fondo pluriennale vincolato	(0,00)	(23.108,76)
				previsione di cassa	236.907,11	(0,00)
		Totale Programma	63.128,43	previsione di competenza di cui già impegnato di cui fondo pluriennale vincolato previsione di cassa	218.184,87	219.902,00
						219.902,00
						(12.672,43)
						(0,00)
0102	Programma	02	Segreteria generale			
		Titolo 1				
		Spese correnti	159.122,76	previsione di competenza di cui già impegnato	627.137,17	523.653,25
				di cui fondo pluriennale vincolato	(0,00)	(62.392,38)
				previsione di cassa	661.040,30	(0,00)
		Titolo 2				
		Spese in conto capitale	19.904,33	previsione di competenza di cui già impegnato	30.800,00	0,00
				di cui fondo pluriennale vincolato	(0,00)	(0,00)
				previsione di cassa	30.800,00	(0,00)
		Totale Programma	179.027,09	previsione di competenza di cui già impegnato di cui fondo pluriennale vincolato previsione di cassa	657.937,17	523.653,25
						523.653,25
						(25.176,60)
						(0,00)
						(0,00)
						(0,00)
						553.653,25
						(7.880,87)
						(0,00)
						(0,00)
						(0,00)
						7.880,87
						0,00
						0,00
						702.680,34

SPESE

MISSIONE, PROGRAMMA, TITOLO	DENOMINAZIONE	RESIDUI PRESUNTI AL TERMINE DELL'ESERCIZIO PRECEDENTE QUELLO CUI SI RIFERISCE IL BILANCIO	PREVISIONI DEFINITIVE DELL'ANNO PRECEDENTE QUELLO CUI SI RIFERISCE IL BILANCIO	PREVISIONI		
				ANNO 2024	DELL'ANNO 2025	DELL'ANNO 2026
0103	Programma 03	Gestione economica, finanziaria, programmazione, provveditorato				
	Titolo 1	Spese correnti	235.683,52	274.109,80	274.109,80	274.109,80
		53.186,81	previsione di competenza <i>di cui già impegnato</i>	(25.620,00)	(25.107,60)	(24.109,00)
			<i>di cui fondo pluriennale vincolato</i>	(0,00)	(0,00)	(0,00)
			previsione di cassa	327.296,61		
	Titolo 3	Spese per incremento attività finanziarie	500.000,00	500.000,00	500.000,00	500.000,00
		96.035,97	previsione di competenza <i>di cui già impegnato</i>	(0,00)	(0,00)	(0,00)
			<i>di cui fondo pluriennale vincolato</i>	(0,00)	(0,00)	(0,00)
			previsione di cassa	596.035,97		
	Totale Programma	03	735.683,52	774.109,80	774.109,80	774.109,80
			previsione di competenza <i>di cui già impegnato</i>	25.620,00	25.107,60	24.109,00
			<i>di cui fondo pluriennale vincolato</i>	0,00	0,00	0,00
			previsione di cassa	923.332,58		
0104	Programma 04	Gestione delle entrate tributarie e servizi fiscali				
	Titolo 1	Spese correnti	271.435,49	254.734,42	253.234,42	253.234,42
		60.569,73	previsione di competenza <i>di cui già impegnato</i>	(82.547,28)	(62.685,96)	(53.611,04)
			<i>di cui fondo pluriennale vincolato</i>	(0,00)	(0,00)	(0,00)
			previsione di cassa	315.304,15		
	Totale Programma	04	271.435,49	254.734,42	253.234,42	253.234,42
			previsione di competenza <i>di cui già impegnato</i>	82.547,28	62.685,96	53.611,04
			<i>di cui fondo pluriennale vincolato</i>	0,00	0,00	0,00
			previsione di cassa	315.304,15		
0105	Programma 05	Gestione dei beni demaniaali e patrimoniali				
			1.500,00	0,00	0,00	0,00
			305.086,68	315.304,15		

BILANCIO DI PREVISIONE (Anno 2024-2026)

SPESE

MISSIONE, PROGRAMMA, TITOLO	DENOMINAZIONE	RESIDUI PRESUNTI AL TERMINE DELL'ESERCIZIO PRECEDENTE QUELLO CUI SI RIFERISCE IL BILANCIO	PREVISIONE DI COMPETENZA di cui già impegnato di cui fondo pluriennale vincolato previsione di cassa	PREVISIONI DEFINITIVE DELL'ANNO PRECEDENTE QUELLO CUI SI RIFERISCE IL BILANCIO	PREVISIONI ANNO 2024	PREVISIONI DELL'ANNO 2025	PREVISIONI DELL'ANNO 2026
Titolo 1	Spese correnti	43.645,01	previsione di competenza di cui già impegnato di cui fondo pluriennale vincolato previsione di cassa	127.944,19	103.957,05 (46.114,90) (0,00) 147.602,06	95.957,05 (8.165,39) (0,00)	95.367,05 (5.145,73) (0,00)
Titolo 2	Spese in conto capitale	31.166,40	previsione di competenza di cui già impegnato di cui fondo pluriennale vincolato previsione di cassa	734.052,09	256.000,00 (90.000,00) (0,00) 287.166,40	114.000,00 (0,00) (0,00)	114.000,00 (0,00) (0,00)
Totale Programma	05 Gestione dei beni demaniali e patrimoniali	74.811,41	previsione di competenza di cui già impegnato di cui fondo pluriennale vincolato previsione di cassa	861.996,28	359.957,05 136.114,90 0,00 434.768,46	209.957,05 8.165,39 0,00	209.367,05 5.145,73 0,00
0106 Programma	06 Ufficio tecnico						
Titolo 1	Spese correnti	122.592,92	previsione di competenza di cui già impegnato di cui fondo pluriennale vincolato previsione di cassa	352.906,92	307.761,65 (20.830,65) (0,00) 430.354,57	299.823,65 (6.068,65) (0,00)	299.823,65 (4.993,73) (0,00)
Titolo 2	Spese in conto capitale	0,00	previsione di competenza di cui già impegnato di cui fondo pluriennale vincolato previsione di cassa	8.209,00	0,00 (0,00) (0,00) 0,00	0,00 (0,00) (0,00)	0,00 (0,00) (0,00)
Totale Programma	06 Ufficio tecnico	122.592,92	previsione di competenza di cui già impegnato di cui fondo pluriennale vincolato previsione di cassa	361.115,92	307.761,65 20.830,65 0,00 430.354,57	299.823,65 6.068,65 0,00	299.823,65 4.993,73 0,00
0107 Programma	07 Elezioni e consultazioni popolari - Anagrafe e stato civile						
			previsione di competenza di cui già impegnato di cui fondo pluriennale vincolato previsione di cassa	7.938,00	0,00 0,00 430.354,57	0,00 0,00	0,00 0,00

SPESE

MISSIONE, PROGRAMMA, TITOLO	DENOMINAZIONE	RESIDUI PRESUNTI AL TERMINE DELL'ESERCIZIO PRECEDENTE QUELLO CUI SI RIFERISCE IL BILANCIO	PREVISIONE DI COMPETENZA di cui già impegnato di cui fondo pluriennale vincolato previsione di cassa	PREVISIONI DEFINITIVE DELL'ANNO PRECEDENTE QUELLO CUI SI RIFERISCE IL BILANCIO	PREVISIONI ANNO 2024	PREVISIONI DELL'ANNO 2025	PREVISIONI DELL'ANNO 2026
Titolo 1	Spese correnti	65.065,06	previsione di competenza di cui già impegnato di cui fondo pluriennale vincolato previsione di cassa	319.905,93	314.903,65 (5.899,65) (4.299,65)	314.903,65 (4.299,65) (0,00)	298.228,65 (3.224,73) (0,00)
Totale Programma	07 Elezioni e consultazioni popolari - Anagrafe e stato civile	65.065,06	previsione di competenza di cui già impegnato di cui fondo pluriennale vincolato previsione di cassa	319.905,93	314.903,65 5.899,65 4.299,65	314.903,65 4.299,65 0,00	298.228,65 3.224,73 0,00
0110 Programma	10 Risorse umane						
Titolo 1	Spese correnti	2.380,90	previsione di competenza di cui già impegnato di cui fondo pluriennale vincolato previsione di cassa	9.300,00	8.500,00 (0,00) (0,00)	8.500,00 (0,00) (0,00)	8.500,00 (0,00) (0,00)
Totale Programma	10 Risorse umane	2.380,90	previsione di competenza di cui già impegnato di cui fondo pluriennale vincolato previsione di cassa	9.300,00	8.500,00 0,00 0,00	8.500,00 0,00 0,00	8.500,00 0,00 0,00
0111 Programma	11 Altri servizi generali						
Titolo 1	Spese correnti	75.391,05	previsione di competenza di cui già impegnato di cui fondo pluriennale vincolato previsione di cassa	681.628,40	629.060,20 (79.436,50) (0,00)	629.060,20 (10.296,80) (0,00)	616.060,20 (7.137,00) (0,00)
Titolo 2	Spese in conto capitale	21.350,00	previsione di competenza di cui già impegnato di cui fondo pluriennale vincolato previsione di cassa	32.589,00	0,00 (0,00) (0,00)	0,00 (0,00) (0,00)	0,00 (0,00) (0,00)

SPESE

MISSIONE, PROGRAMMA, TITOLO	DENOMINAZIONE	RESIDUI PRESUNTI AL TERMINE DELL'ESERCIZIO PRECEDENTE QUELLO CUI SI RIFERISCE IL BILANCIO	PREVISIONI DEFINITIVE DELL'ANNO PRECEDENTE QUELLO CUI SI RIFERISCE IL BILANCIO	PREVISIONI		
				ANNO 2024	DELL'ANNO 2025	DELL'ANNO 2026
Totale Programma	11 Altri servizi generali	96.741,05	714.217,40	657.231,00	629.060,20	616.060,20
	previsione di competenza			79.436,50	10.296,80	7.137,00
	di cui già impegnato		0,00	0,00	0,00	0,00
	di cui fondo pluriennale vincolato		753.498,39	753.972,05		
	previsione di cassa					
TOTALE MISSIONE	01 Servizi istituzionali, generali e di gestione	813.539,37	4.149.776,58	3.421.375,21	3.263.144,02	3.232.879,02
	previsione di competenza			435.950,12	164.909,41	118.774,53
	di cui già impegnato		99.438,00	0,00	0,00	0,00
	di cui fondo pluriennale vincolato		4.414.422,75	4.234.914,58		
	previsione di cassa					

SPESA

MISSIONE, PROGRAMMA, TITOLO	DENOMINAZIONE	RESIDUI PRESUNTI AL TERMINE DELL'ESERCIZIO PRECEDENTE QUELLO CUI SI RIFERISCE IL BILANCIO	PREVISIONE DI COMPETENZA di cui già impegnato di cui fondo pluriennale vincolato previsione di cassa	PREVISIONI DEFINITIVE DELL'ANNO PRECEDENTE QUELLO CUI SI RIFERISCE IL BILANCIO	PREVISIONI ANNO 2024	PREVISIONI DELL'ANNO 2025	PREVISIONI DELL'ANNO 2026
MISSIONE	03	Ordine pubblico e sicurezza					
0301	Programma	01	Polizia locale e amministrativa				
			Spese correnti				
			TITOLO 1				
			141.375,88	643.979,50	608.407,07	606.907,07	606.407,07
			previsione di competenza		(41.199,48)	(28.727,08)	(20.116,56)
			di cui già impegnato	(0,00)	(0,00)	(0,00)	(0,00)
			di cui fondo pluriennale vincolato	689.013,25	749.782,95		
			previsione di cassa				
			TITOLO 2				
			Spese in conto capitale	96.773,90	92.842,04	2.842,04	2.842,04
			previsione di competenza		(90.000,00)	(0,00)	(0,00)
			di cui già impegnato	(0,00)	(0,00)	(0,00)	(0,00)
			di cui fondo pluriennale vincolato	122.061,90	96.742,05		
			previsione di cassa				
			Totale Programma	740.753,40	701.249,11	609.749,11	609.249,11
			previsione di competenza		131.199,48	28.727,08	20.116,56
			di cui già impegnato	0,00	0,00	0,00	0,00
			di cui fondo pluriennale vincolato	811.075,15	846.525,00		
			previsione di cassa				
0302	Programma	02	Sistema integrato di sicurezza urbana				
			Spese correnti				
			TITOLO 1				
			5.121,42	5.121,42	5.500,00	5.500,00	5.500,00
			previsione di competenza		(0,00)	(0,00)	(0,00)
			di cui già impegnato	(0,00)	(0,00)	(0,00)	(0,00)
			di cui fondo pluriennale vincolato	10.242,84	10.621,42		
			previsione di cassa				
			Totale Programma	5.121,42	5.500,00	5.500,00	5.500,00
			previsione di competenza		0,00	0,00	0,00
			di cui già impegnato	0,00	0,00	0,00	0,00
			di cui fondo pluriennale vincolato	10.242,84	10.621,42		
			previsione di cassa				

BILANCIO DI PREVISIONE (Anno 2024-2026)

SPESE

MISSIONE, PROGRAMMA, TITOLO	DENOMINAZIONE	RESIDUI PRESUNTI AL TERMINE DELL'ESERCIZIO PRECEDENTE QUELLO CUI SI RIFERISCE IL BILANCIO	PREVISIONI DEFINITIVE DELL'ANNO PRECEDENTE QUELLO CUI SI RIFERISCE IL BILANCIO	PREVISIONI		
				ANNO 2024	DELL'ANNO 2025	DELL'ANNO 2026
TOTALE MISSIONE	03 Ordine pubblico e sicurezza	150.397,31	745.874,82	706.749,11	615.249,11	614.749,11
	previsione di competenza			<i>1.311.199,48</i>	<i>28.727,08</i>	<i>20.116,56</i>
	di cui già impegnato			<i>0,00</i>	<i>0,00</i>	<i>0,00</i>
	di cui fondo pluriennale vincolato		<i>0,00</i>	<i>0,00</i>	<i>0,00</i>	<i>0,00</i>
	previsione di cassa		821.317,99	857.146,42		

SPESE

MISSIONE, PROGRAMMA, TITOLO	DENOMINAZIONE	RESIDUI PRESUNTI AL TERMINE DELL'ESERCIZIO PRECEDENTE QUELLO CUI SI RIFERISCE IL BILANCIO	PREVISIONE DI COMPETENZA di cui già impegnato di cui fondo pluriennale vincolato previsione di cassa	PREVISIONI DEFINITIVE DELL'ANNO PRECEDENTE QUELLO CUI SI RIFERISCE IL BILANCIO	PREVISIONI ANNO 2024	PREVISIONI DELL'ANNO 2025	PREVISIONI DELL'ANNO 2026
04	Istruzione e diritto allo studio						
0401	01 Istruzione prescolastica						
	Titolo 1	32.185,22	previsione di competenza di cui già impegnato di cui fondo pluriennale vincolato previsione di cassa	77.270,71	71.356,50 (25.994,24) (0,00) 103.541,72	66.040,00 (363,02) (0,00)	66.040,00 (0,00) (0,00)
	Totale Programma	32.185,22	previsione di competenza di cui già impegnato di cui fondo pluriennale vincolato previsione di cassa	77.270,71	71.356,50 25.994,24 0,00 103.541,72	66.040,00 363,02 0,00	66.040,00 0,00 0,00
0402	02 Altri ordini di istruzione non universitaria						
	Titolo 1	78.084,19	previsione di competenza di cui già impegnato di cui fondo pluriennale vincolato previsione di cassa	183.890,94	140.130,00 (57.946,59) (0,00) 218.214,19	140.130,00 (896,95) (0,00)	140.130,00 (0,00) (0,00)
	Titolo 2	93.086,00	previsione di competenza di cui già impegnato di cui fondo pluriennale vincolato previsione di cassa	444.738,90	0,00 (0,00) (0,00) 93.086,00	0,00 (0,00) (0,00)	0,00 (0,00) (0,00)
	Totale Programma	171.170,19	previsione di competenza di cui già impegnato di cui fondo pluriennale vincolato previsione di cassa	628.629,84	140.130,00 57.946,59 0,00 311.300,19	140.130,00 896,95 0,00	140.130,00 0,00 0,00
0406	06 Servizi ausiliari all'istruzione						

SPESA

MISSIONE, PROGRAMMA, TITOLO	DENOMINAZIONE	RESIDUI PRESUNTI AL TERMINE DELL'ESERCIZIO PRECEDENTE QUELLO CUI SI RIFERISCE IL BILANCIO	PREVISIONI DEFINITIVE DELL'ANNO PRECEDENTE QUELLO CUI SI RIFERISCE IL BILANCIO	PREVISIONI		
				ANNO 2024	DELL'ANNO 2025	DELL'ANNO 2026
Titolo 1	Spese correnti	334.651,28	851.085,40	826.252,65 (231.911,22)	825.650,00 (169.963,22)	825.650,00 (169.882,94)
				(0,00)	(0,00)	(0,00)
			930.513,60	1.160.903,93		
Totale Programma 06	Servizi ausiliari all'istruzione	334.651,28	851.085,40	826.252,65	825.650,00	825.650,00
				231.911,22	169.963,22	169.882,94
			0,00	0,00	0,00	0,00
			930.513,60	1.160.903,93		
TOTALE MISSIONE 04	Istruzione e diritto allo studio	538.006,69	1.556.985,95	1.037.739,15	1.031.820,00	1.031.820,00
				315.852,05	171.223,19	169.882,94
			0,00	0,00	0,00	0,00
			1.724.022,51	1.575.745,84		

SPESE

MISSIONE, PROGRAMMA, TITOLO	DENOMINAZIONE	RESIDUI PRESUNTI AL TERMINE DELL'ESERCIZIO PRECEDENTE QUELLO CUI SI RIFERISCE IL BILANCIO	PREVISIONI DEFINITIVE DELL'ANNO PRECEDENTE QUELLO CUI SI RIFERISCE IL BILANCIO	PREVISIONI ANNO 2024	PREVISIONI DELL'ANNO 2025	PREVISIONI DELL'ANNO 2026
MISSIONE	05	Tutela e valorizzazione dei beni e delle attività culturali				
0501	Programma	01	Valorizzazione dei beni di interesse storico			
			Spese in conto capitale	0,00	200.000,00	0,00
			previsione di competenza <i>di cui già impegnato</i>	(0,00)	(0,00)	(0,00)
			<i>di cui fondo pluriennale vincolato</i>	(0,00)	(0,00)	(0,00)
			previsione di cassa	200.000,00	0,00	0,00
	Totale Programma	01	Valorizzazione dei beni di interesse storico	0,00	200.000,00	0,00
			<i>di cui già impegnato</i>	0,00	0,00	0,00
			<i>di cui fondo pluriennale vincolato</i>	0,00	0,00	0,00
			previsione di cassa	200.000,00	0,00	0,00
0502	Programma	02	Attività culturali e interventi diversi nel settore culturale			
			Spese correnti	136.483,91	353.678,91	322.230,40
			previsione di competenza <i>di cui già impegnato</i>	(0,00)	(0,00)	(0,00)
			<i>di cui fondo pluriennale vincolato</i>	(0,00)	(0,00)	(0,00)
			previsione di cassa	445.092,08	459.414,31	400.000,00
	Totale Programma	02	Attività culturali e interventi diversi nel settore culturale	370.736,56	576.250,00	400.000,00
			previsione di competenza <i>di cui già impegnato</i>	(13.042,46)	(13.042,46)	(0,00)
			<i>di cui fondo pluriennale vincolato</i>	(0,00)	(0,00)	(0,00)
			previsione di cassa	383.779,02	400.000,00	400.000,00
	Totale Programma	02	Attività culturali e interventi diversi nel settore culturale	507.220,47	929.928,91	722.230,40
			previsione di competenza <i>di cui già impegnato</i>	178.210,98	178.210,98	82.392,11
			<i>di cui fondo pluriennale vincolato</i>	0,00	0,00	0,00
			previsione di cassa	843.193,33	843.193,33	0,00

SPESA

MISSIONE, PROGRAMMA, TITOLO	DENOMINAZIONE	RESIDUI PRESUNTI AL TERMINE DELL'ESERCIZIO PRECEDENTE QUELLO CUI SI RIFERISCE IL BILANCIO	PREVISIONI DEFINITIVE DELL'ANNO PRECEDENTE QUELLO CUI SI RIFERISCE IL BILANCIO	PREVISIONI		
				ANNO 2024	DELL'ANNO 2025	DELL'ANNO 2026
05	Tutela e valorizzazione dei beni e delle attività culturali	507.220,47	1.129.928,91	335.972,86	322.230,40	722.230,40
		previsione di competenza	1.129.928,91	335.972,86	322.230,40	722.230,40
		di cui già impegnato	0,00	0,00	0,00	0,00
		di cui fondo pluriennale vincolato	0,00	0,00	0,00	0,00
		previsione di cassa	1.221.342,08	843.193,33	104.982,82	82.392,11
TOTALE MISSIONE			1.221.342,08	843.193,33	104.982,82	82.392,11

SPESE

MISSIONE, PROGRAMMA, TITOLO	DENOMINAZIONE	RESIDUI PRESUNTI AL TERMINE DELL'ESERCIZIO PRECEDENTE QUELLO CUI SI RIFERISCE IL BILANCIO	PREVISIONI DEFINITIVE DELL'ANNO PRECEDENTE QUELLO CUI SI RIFERISCE IL BILANCIO	PREVISIONI			
				ANNO 2024	DELL'ANNO 2025	DELL'ANNO 2026	
MISSIONE	06	Politiche giovanili, sport e tempo libero					
0601	Programma	01	Sport e tempo libero				
	Titolo 1	Spese correnti	36.869,30	previsione di competenza di cui già impegnato	160.902,19	129.281,00	125.816,00
				di cui fondo pluriennale vincolato	(0,00)	(100.674,12)	(50.972,03)
				previsione di cassa	206.785,55	(0,00)	(0,00)
	Titolo 2	Spese in conto capitale	121.812,87	previsione di competenza di cui già impegnato	204.195,87	0,00	0,00
				di cui fondo pluriennale vincolato	(0,00)	(0,00)	(0,00)
				previsione di cassa	206.640,75	(0,00)	(0,00)
	Totale Programma	01	Sport e tempo libero		365.098,06	129.281,00	125.816,00
				di cui già impegnato		100.674,12	46.008,25
				di cui fondo pluriennale vincolato	0,00	0,00	0,00
				previsione di cassa	413.426,30	287.963,17	0,00
0602	Programma	02	Giovani				
	Titolo 1	Spese correnti	6.592,14	previsione di competenza di cui già impegnato	15.634,04	43.607,20	41.512,10
				di cui fondo pluriennale vincolato	(0,00)	(17.177,12)	(13.205,56)
				previsione di cassa	15.878,60	(0,00)	(0,00)
	Totale Programma	02	Giovani		15.634,04	43.607,20	26.730,00
				di cui già impegnato		17.177,12	7.883,33
				di cui fondo pluriennale vincolato	0,00	0,00	0,00
				previsione di cassa	15.878,60	50.199,34	0,00
TOTALE MISSIONE	06	Politiche giovanili, sport e tempo libero			380.732,10	172.888,20	151.936,00
				di cui già impegnato		117.851,24	53.891,58
				di cui fondo pluriennale vincolato	0,00	0,00	0,00
				previsione di cassa	429.304,90	338.162,51	0,00

BILANCIO DI PREVISIONE (Anno 2024-2026)

SPESE

MISSIONE, PROGRAMMA, TITOLO	DENOMINAZIONE	RESIDUI PRESUNTI AL TERMINE DELL'ESERCIZIO PRECEDENTE QUELLO CUI SI RIFERISCE IL BILANCIO	PREVISIONI DI COMPETENZA di cui già impegnato di cui fondo pluriennale vincolato previsione di cassa	PREVISIONI DEFINITIVE DELL'ANNO PRECEDENTE QUELLO CUI SI RIFERISCE IL BILANCIO	PREVISIONI ANNO 2024	PREVISIONI DELL'ANNO 2025	PREVISIONI DELL'ANNO 2026
MISSIONE	07 Turismo						
0701 Programma	01 Sviluppo e la valorizzazione del turismo						
Titolo 1	Spese correnti	23.561,62	previsione di competenza di cui già impegnato di cui fondo pluriennale vincolato	352.554,10	165.868,91 (17.951,68)	95.899,29 (0,00) (0,00)	103.424,00 (0,00) (0,00)
Titolo 2	Spese in conto capitale	32.152,61	previsione di competenza di cui già impegnato di cui fondo pluriennale vincolato previsione di cassa	771.055,22	354.440,80 (0,00) (0,00)	0,00 (0,00) (0,00)	0,00 (0,00) (0,00)
Totale Programma	01 Sviluppo e la valorizzazione del turismo	55.714,23	previsione di competenza di cui già impegnato di cui fondo pluriennale vincolato previsione di cassa	1.123.609,32	520.309,71 17.951,68 0,00 576.023,94	95.899,29 0,00 0,00 0,00	103.424,00 0,00 0,00 0,00
TOTALE MISSIONE	07 Turismo	55.714,23	previsione di competenza di cui già impegnato di cui fondo pluriennale vincolato previsione di cassa	1.123.609,32	520.309,71 17.951,68 0,00 576.023,94	95.899,29 0,00 0,00 0,00	103.424,00 0,00 0,00 0,00

SPESA

MISSIONE, PROGRAMMA, TITOLO	DENOMINAZIONE	RESIDUI PRESUNTI AL TERMINE DELL'ESERCIZIO PRECEDENTE QUELLO CUI SI RIFERISCE IL BILANCIO	PREVISIONE DI COMPETENZA di cui già impegnato di cui fondo pluriennale vincolato previsione di cassa	PREVISIONI DEFINITIVE DELL'ANNO PRECEDENTE QUELLO CUI SI RIFERISCE IL BILANCIO	PREVISIONI ANNO 2024	PREVISIONI DELL'ANNO 2025	PREVISIONI DELL'ANNO 2026
MISSIONE	08	Assetto del territorio ed edilizia abitativa					
0801 Programma	01	Urbanistica e assetto del territorio					
Titolo 1	Spese correnti	68.818,28	previsione di competenza di cui già impegnato di cui fondo pluriennale vincolato previsione di cassa	273.915,10	237.162,00 (15.984,31) (0,00) 305.980,28	226.162,00 (251,87) (0,00)	226.162,00 (0,00) (0,00)
Titolo 2	Spese in conto capitale	130.000,00	previsione di competenza di cui già impegnato di cui fondo pluriennale vincolato previsione di cassa	149.000,00	32.000,00 (0,00) (0,00) 162.000,00	2.230,00 (0,00) (0,00)	2.230,00 (0,00) (0,00)
Totale Programma	01	Urbanistica e assetto del territorio		422.915,10	269.162,00 15.984,31 0,00 467.980,28	228.392,00 251,87 0,00 0,00	228.392,00 0,00 0,00 0,00
TOTALE MISSIONE	08	Assetto del territorio ed edilizia abitativa		422.915,10	269.162,00 15.984,31 0,00 467.980,28	228.392,00 251,87 0,00 0,00	228.392,00 0,00 0,00 0,00

SPESE

MISSIONE, PROGRAMMA, TITOLO	DENOMINAZIONE	RESIDUI PRESUNTI AL TERMINE DELL'ESERCIZIO PRECEDENTE QUELLO CUI SI RIFERISCE IL BILANCIO	PREVISIONE DI COMPETENZA di cui già impegnato di cui fondo pluriennale vincolato	PREVISIONI DEFINITIVE DELL'ANNO PRECEDENTE QUELLO CUI SI RIFERISCE IL BILANCIO	PREVISIONI ANNO 2024	PREVISIONI DELL'ANNO 2025	PREVISIONI DELL'ANNO 2026
09	Sviluppo sostenibile e tutela del territorio e dell'ambiente						
0902	02 Tutela, valorizzazione e recupero ambientale						
	Spese correnti	62.731,17	previsione di competenza di cui già impegnato di cui fondo pluriennale vincolato	125.246,09 (0,00) 178.343,21	108.346,09 (56.295,21) (0,00)	108.346,09 (48.295,21) (0,00)	108.346,09 (0,00) (0,00)
	TITOLO 2	32.198,62	previsione di competenza di cui già impegnato di cui fondo pluriennale vincolato previsione di cassa	443.918,98 (79.853,71) 365.382,87	119.659,44 (119.659,44) 151.858,06	0,00 (0,00) (0,00)	0,00 (0,00) (0,00)
	Totale Programma	94.929,79	previsione di competenza di cui già impegnato di cui fondo pluriennale vincolato previsione di cassa	569.165,07	228.005,53 175.954,65 0,00 322.935,32	108.346,09 48.295,21 0,00 0,00	108.346,09 0,00 0,00 0,00
0903	03 Rifiuti						
	Spese correnti	481.715,36	previsione di competenza di cui già impegnato di cui fondo pluriennale vincolato previsione di cassa	1.937.050,00 (0,00) 1.990.570,66	2.032.750,00 (0,00) 2.514.465,36	2.032.750,00 (0,00) (0,00)	2.032.750,00 (0,00) (0,00)
	TITOLO 2	0,00	previsione di competenza di cui già impegnato di cui fondo pluriennale vincolato previsione di cassa	10.000,00 (0,00) 14.697,00	0,00 (0,00) 0,00	0,00 (0,00) (0,00)	0,00 (0,00) (0,00)
	Totale Programma	481.715,36	previsione di competenza di cui già impegnato di cui fondo pluriennale vincolato previsione di cassa	1.947.050,00	2.032.750,00 0,00 0,00 2.514.465,36	2.032.750,00 0,00 0,00 0,00	2.032.750,00 0,00 0,00 0,00

BILANCIO DI PREVISIONE (Anno 2024-2026)

SPESE

MISSIONE, PROGRAMMA, TITOLO	DENOMINAZIONE	RESIDUI PRESUNTI AL TERMINE DELL'ESERCIZIO PRECEDENTE QUELLO CUI SI RIFERISCE IL BILANCIO	PREVISIONI DI COMPETENZA DELL'ANNO PRECEDENTE QUELLO CUI SI RIFERISCE IL BILANCIO	PREVISIONI DEFINITIVE		
				PREVISIONI ANNO 2024	PREVISIONI DELL'ANNO 2025	PREVISIONI DELL'ANNO 2026
0905 Programma	Aree protette, parchi naturali, protezione naturalistica e forestazione					
Titolo I	Spese correnti	0,00	1.000,00	0,00	0,00	0,00
	previsione di competenza di cui già impegnato			(0,00)	(0,00)	(0,00)
	di cui fondo pluriennale vincolato		(0,00)	(0,00)	(0,00)	(0,00)
	previsione di cassa		1.000,00	0,00	0,00	0,00
Totale Programma	Aree protette, parchi naturali, protezione naturalistica e forestazione	0,00	1.000,00	0,00	0,00	0,00
	di cui già impegnato			0,00	0,00	0,00
	di cui fondo pluriennale vincolato		0,00	0,00	0,00	0,00
	previsione di cassa		1.000,00	0,00	0,00	0,00
0907 Programma	Sviluppo sostenibile territorio montano piccoli Comuni					
Titolo I	Spese correnti	0,00	60.000,00	0,00	0,00	0,00
	previsione di competenza di cui già impegnato			(0,00)	(0,00)	(0,00)
	di cui fondo pluriennale vincolato		(0,00)	(0,00)	(0,00)	(0,00)
	previsione di cassa		60.000,00	0,00	0,00	0,00
Totale Programma	Sviluppo sostenibile territorio montano piccoli Comuni	0,00	60.000,00	0,00	0,00	0,00
	di cui già impegnato			0,00	0,00	0,00
	di cui fondo pluriennale vincolato		0,00	0,00	0,00	0,00
	previsione di cassa		60.000,00	0,00	0,00	0,00
TOTALE MISSIONE	09 Sviluppo sostenibile e tutela del territorio e dell'ambiente	576.645,15	2.577.215,07	2.260.755,53	2.141.096,09	2.141.096,09
	previsione di competenza di cui già impegnato			175.954,65	48.295,21	0,00
	di cui fondo pluriennale vincolato		79.853,71	0,00	0,00	0,00
	previsione di cassa		2.609.993,74	2.837.400,68	0,00	0,00

SPESA

MISSIONE, PROGRAMMA, TITOLO	DENOMINAZIONE	RESIDUI PRESUNTI AL TERMINE DELL'ESERCIZIO PRECEDENTE QUELLO CUI SI RIFERISCE IL BILANCIO	PREVISIONE DI COMPETENZA di cui già impegnato di cui fondo pluriennale vincolato previsione di cassa	PREVISIONI DEFINITIVE DELL'ANNO PRECEDENTE QUELLO CUI SI RIFERISCE IL BILANCIO	PREVISIONI ANNO 2024	PREVISIONI DELL'ANNO 2025	PREVISIONI DELL'ANNO 2026
MISSIONE	10	Trasporti e diritto alla mobilità					
1005 Programma	05	Viabilità e infrastrutture stradali					
Titolo 1	Spese correnti	435.074,64	previsione di competenza di cui già impegnato di cui fondo pluriennale vincolato previsione di cassa	1.163.646,11 (3.969,00) 1.502.671,44	1.056.626,42 (44.096,48) 1.491.701,06	1.079.985,71 (19.929,24) (0,00)	1.121.357,44 (1.662,25) (0,00)
Titolo 2	Spese in conto capitale	208.057,65	previsione di competenza di cui già impegnato di cui fondo pluriennale vincolato previsione di cassa	1.845.677,32 (127.000,00) 1.897.904,21	872.994,51 (127.000,00) 1.081.052,16	1.035.994,51 (0,00) (0,00)	465.994,51 (0,00) (0,00)
Totale Programma	05	Viabilità e infrastrutture stradali	643.132,29	3.009.323,43	1.929.620,93 <i>171.096,48</i> 2.572.753,22	2.115.980,22 <i>19.929,24</i> 0,00	1.587.351,95 <i>1.662,25</i> 0,00
TOTALE MISSIONE	10	Trasporti e diritto alla mobilità	643.132,29	3.009.323,43	1.929.620,93 <i>171.096,48</i> 2.572.753,22	2.115.980,22 <i>19.929,24</i> 0,00	1.587.351,95 <i>1.662,25</i> 0,00

SPESE

MISSIONE, PROGRAMMA, TITOLO	DENOMINAZIONE	RESIDUI PRESUNTI AL TERMINE DELL'ESERCIZIO PRECEDENTE QUELLO CUI SI RIFERISCE IL BILANCIO	PREVISIONE DI COMPETENZA di cui già impegnato di cui fondo pluriennale vincolato	PREVISIONI DEFINITIVE DELL'ANNO PRECEDENTE QUELLO CUI SI RIFERISCE IL BILANCIO	PREVISIONI ANNO 2024	PREVISIONI DELL'ANNO 2025	PREVISIONI DELL'ANNO 2026
MISSIONE	11	Soccorso civile					
1101	01	Sistema di protezione civile					
Titolo 1	Spese correnti	4.196,37	previsione di competenza di cui già impegnato di cui fondo pluriennale vincolato	21.857,95	21.100,00 (3.537,54)	21.100,00 (81,15)	21.100,00 (0,00)
Titolo 2	Spese in conto capitale	0,00	previsione di competenza di cui già impegnato di cui fondo pluriennale vincolato	27.262,79	25.296,37	(0,00)	(0,00)
Totale Programma	01	Sistema di protezione civile		46.857,95	21.100,00 3.537,54	21.100,00 81,15	21.100,00 0,00
1102	02	Interventi a seguito di calamità naturali					
Titolo 1	Spese correnti	0,00	previsione di competenza di cui già impegnato di cui fondo pluriennale vincolato	1.840,00	0,00 (0,00)	0,00 (0,00)	0,00 (0,00)
Totale Programma	02	Interventi a seguito di calamità naturali		1.840,00	0,00 0,00	0,00 0,00	0,00 0,00

BILANCIO DI PREVISIONE (Anno 2024-2026)

SPESE

MISSIONE, PROGRAMMA, TITOLO	DENOMINAZIONE	RESIDUI PRESUNTI AL TERMINE DELL'ESERCIZIO PRECEDENTE QUELLO CUI SI RIFERISCE IL BILANCIO	PREVISIONI DEFINITIVE DELL'ANNO PRECEDENTE QUELLO CUI SI RIFERISCE IL BILANCIO	PREVISIONI		
				ANNO 2024	DELL'ANNO 2025	DELL'ANNO 2026
TOTALE MISSIONE	11 Soccorso civile	4.196,37	48.697,95	21.100,00	21.100,00	21.100,00
	previsione di competenza			3.537,54	81,15	0,00
	di cui già impegnato			0,00	0,00	0,00
	di cui fondo pluriennale vincolato			25.296,37		
	previsione di cassa					

BILANCIO DI PREVISIONE (Anno 2024-2026)
SPESE

MISSIONE, PROGRAMMA, TITOLO	DENOMINAZIONE	RESIDUI PRESUNTIVI AL TERMINE DELL'ESERCIZIO PRECEDENTE QUELLO CUI SI RIFERISCE IL BILANCIO	PREVISIONI DEFINITIVE DELL'ANNO PRECEDENTE QUELLO CUI SI RIFERISCE IL BILANCIO	PREVISIONI		
				ANNO 2024	DELL'ANNO 2025	DELL'ANNO 2026
12	Diritti sociali, politiche sociali e famiglia					
1201	01 Interventi per l'infanzia e i minori e per asili nido					
Titolo 1	Spese correnti	78.065,77	335.706,04	179.179,89 (35.114,18)	154.380,35 (139,18)	154.380,35 (0,00)
	previsione di competenza di cui già impegnato		(700,00)	(0,00)	(0,00)	(0,00)
	di cui fondo pluriennale vincolato		350.091,71	257.245,66		
	previsione di cassa					
Titolo 2	Spese in conto capitale	269.109,88	3.078.500,00	0,00	0,00	0,00
	previsione di competenza di cui già impegnato			(0,00)	(0,00)	(0,00)
	di cui fondo pluriennale vincolato		(1.698.130,00)	(0,00)	(0,00)	(0,00)
	previsione di cassa		1.380.370,00	269.109,88		
Totale Programma	01 Interventi per l'infanzia e i minori e per asili nido	347.175,65	3.414.206,04	179.179,89 35.114,18	154.380,35 139,18	154.380,35 0,00
	previsione di competenza di cui già impegnato			0,00	0,00	0,00
	di cui fondo pluriennale vincolato		1.698.830,00			
	previsione di cassa		1.730.461,71	526.355,54		
1202	02 Interventi per la disabilità					
Titolo 1	Spese correnti	69.770,88	171.446,59	177.479,95	167.043,72	167.043,72
	previsione di competenza di cui già impegnato			(75.031,00)	(0,00)	(0,00)
	di cui fondo pluriennale vincolato		(0,00)	(0,00)	(0,00)	(0,00)
	previsione di cassa		172.433,30	247.250,83		
Totale Programma	02 Interventi per la disabilità	69.770,88	171.446,59	177.479,95	167.043,72	167.043,72
	previsione di competenza di cui già impegnato			75.031,00	0,00	0,00
	di cui fondo pluriennale vincolato		0,00	0,00	0,00	0,00
	previsione di cassa		172.433,30	247.250,83		
1203	03 Interventi per gli anziani					

SPESE

MISSIONE, PROGRAMMA, TITOLO	DENOMINAZIONE	RESIDUI PRESUNTI AL TERMINE DELL'ESERCIZIO PRECEDENTE QUELLO CUI SI RIFERISCE IL BILANCIO	PREVISIONE DI COMPETENZA di cui già impegnato di cui fondo pluriennale vincolato previsione di cassa	PREVISIONI DEFINITIVE DELL'ANNO PRECEDENTE QUELLO CUI SI RIFERISCE IL BILANCIO	PREVISIONI ANNO 2024	PREVISIONI DELL'ANNO 2025	PREVISIONI DELL'ANNO 2026
Titolo 1	Spese correnti	9.156,80	previsione di competenza di cui già impegnato di cui fondo pluriennale vincolato previsione di cassa	16.657,44	16.391,50 (5.248,45) (0,00) 25.548,30	16.391,50 (1.136,50) (0,00)	16.391,50 (664,86) (0,00)
Titolo 2	Spese in conto capitale	3.629,50	previsione di competenza di cui già impegnato di cui fondo pluriennale vincolato previsione di cassa	6.190,50	6.000,00 (0,00) (0,00) 9.629,50	6.000,00 (0,00) (0,00)	6.000,00 (0,00) (0,00)
Totale Programma	03 Interventi per gli anziani	12.786,30	previsione di competenza di cui già impegnato di cui fondo pluriennale vincolato previsione di cassa	22.847,94	22.391,50 5.248,45 0,00 35.177,80	22.391,50 1.136,50 0,00	22.391,50 664,86 0,00
1204 Programma	04 Interventi per i soggetti a rischio di esclusione sociale						
Titolo 1	Spese correnti	5.488,22	previsione di competenza di cui già impegnato di cui fondo pluriennale vincolato previsione di cassa	17.131,17	4.400,00 (3.000,00) (0,00) 9.888,22	4.400,00 (0,00) (0,00)	4.400,00 (0,00) (0,00)
Totale Programma	04 Interventi per i soggetti a rischio di esclusione sociale	5.488,22	previsione di competenza di cui già impegnato di cui fondo pluriennale vincolato previsione di cassa	17.131,17	4.400,00 3.000,00 0,00 9.888,22	4.400,00 0,00 0,00	4.400,00 0,00 0,00
1205 Programma	05 Interventi per le famiglie						
Titolo 1	Spese correnti	40.611,70	previsione di competenza di cui già impegnato di cui fondo pluriennale vincolato previsione di cassa	499.425,00	502.790,00 (1.837,00) (0,00) 543.401,70	502.790,00 (640,00) (0,00)	502.790,00 (640,00) (0,00)

SPESE

MISSIONE, PROGRAMMA, TITOLO	DENOMINAZIONE	RESIDUI PRESUNTI AL TERMINE DELL'ESERCIZIO PRECEDENTE QUELLO CUI SI RIFERISCE IL BILANCIO	PREVISIONE DI COMPETENZA DELL'ANNO PRECEDENTE QUELLO CUI SI RIFERISCE IL BILANCIO	PREVISIONI		
				ANNO 2024	DELL'ANNO 2025	DELL'ANNO 2026
Titolo 2	Spese in conto capitale	0,00	17.237,12	0,00	0,00	0,00
	<i>di cui già impegnato</i>		(0,00)	(0,00)	(0,00)	(0,00)
	<i>di cui fondo pluriennale vincolato</i>		(0,00)	(0,00)	(0,00)	(0,00)
	previsione di cassa		24.619,14	0,00	0,00	0,00
Totale Programma	05 Interventi per le famiglie	40.611,70	516.662,12	502.790,00	502.790,00	502.790,00
	<i>di cui già impegnato</i>		0,00	1.837,00	640,00	640,00
	<i>di cui fondo pluriennale vincolato</i>		0,00	0,00	0,00	0,00
	previsione di cassa		548.872,69	543.401,70	0,00	0,00
1206 Programma	06 Interventi per il diritto alla casa					
Titolo 1	Spese correnti	5.210,00	191.208,91	78.455,00	78.455,00	78.455,00
	<i>di cui già impegnato</i>		(0,00)	(0,00)	(0,00)	(0,00)
	<i>di cui fondo pluriennale vincolato</i>		(0,00)	(0,00)	(0,00)	(0,00)
	previsione di cassa		201.818,91	83.665,00	0,00	0,00
Totale Programma	06 Interventi per il diritto alla casa	5.210,00	191.208,91	78.455,00	78.455,00	78.455,00
	<i>di cui già impegnato</i>		0,00	0,00	0,00	0,00
	<i>di cui fondo pluriennale vincolato</i>		0,00	0,00	0,00	0,00
	previsione di cassa		201.818,91	83.665,00	0,00	0,00
1207 Programma	07 Programmazione e governo della rete dei servizi socio-sanitari e sociali					
Titolo 1	Spese correnti	19.689,24	116.417,31	134.692,00	125.121,00	125.121,00
	<i>di cui già impegnato</i>		(9.571,00)	(9.571,00)	(0,00)	(0,00)
	<i>di cui fondo pluriennale vincolato</i>		(9.571,00)	(0,00)	(0,00)	(0,00)
	previsione di cassa		106.901,29	154.381,24	0,00	0,00
Totale Programma	07 Programmazione e governo della rete dei servizi socio-sanitari e sociali	19.689,24	116.417,31	134.692,00	125.121,00	125.121,00
	<i>di cui già impegnato</i>		9.571,00	9.571,00	0,00	0,00
	<i>di cui fondo pluriennale vincolato</i>		9.571,00	0,00	0,00	0,00
	previsione di cassa		106.901,29	154.381,24	0,00	0,00

SPESE

MISSIONE, PROGRAMMA, TITOLO	DENOMINAZIONE	RESIDUI PRESUNTI AL TERMINE DELL'ESERCIZIO PRECEDENTE QUELLO CUI SI RIFERISCE IL BILANCIO	PREVISIONI DEFINITIVE DELL'ANNO PRECEDENTE QUELLO CUI SI RIFERISCE IL BILANCIO	PREVISIONI		
				PREVISIONI ANNO 2024	PREVISIONI DELL'ANNO 2025	PREVISIONI DELL'ANNO 2026
1208 Programma	08 Cooperazione e associazionismo					
Titolo 1	Spese correnti	0,00	4.000,00	0,00	0,00	0,00
	previsione di competenza <i>di cui già impegnato</i>			(0,00)	(0,00)	(0,00)
	<i>di cui fondo pluriennale vincolato</i>		(0,00)	(0,00)	(0,00)	(0,00)
	previsione di cassa		4.000,00	0,00	0,00	0,00
Totale Programma	08 Cooperazione e associazionismo	0,00	4.000,00	0,00	0,00	0,00
	<i>di cui già impegnato</i>			0,00	0,00	0,00
	<i>di cui fondo pluriennale vincolato</i>		0,00	0,00	0,00	0,00
	previsione di cassa		4.000,00	0,00	0,00	0,00
1209 Programma	09 Servizio necroscopico e cimiteriale					
Titolo 1	Spese correnti	37.854,50	65.590,00	61.270,00	61.270,00	61.270,00
	previsione di competenza <i>di cui già impegnato</i>			(40.870,00)	(0,00)	(0,00)
	<i>di cui fondo pluriennale vincolato</i>		(0,00)	(0,00)	(0,00)	(0,00)
	previsione di cassa		95.511,00	99.124,50	0,00	0,00
Titolo 2	Spese in conto capitale	0,00	60.500,00	300.000,00	0,00	0,00
	previsione di competenza <i>di cui già impegnato</i>			(0,00)	(0,00)	(0,00)
	<i>di cui fondo pluriennale vincolato</i>		(0,00)	(0,00)	(0,00)	(0,00)
	previsione di cassa		60.500,00	300.000,00	0,00	0,00
Totale Programma	09 Servizio necroscopico e cimiteriale	37.854,50	126.090,00	361.270,00	61.270,00	61.270,00
	<i>di cui già impegnato</i>			40.870,00	0,00	0,00
	<i>di cui fondo pluriennale vincolato</i>		0,00	0,00	0,00	0,00
	previsione di cassa		156.011,00	399.124,50	0,00	0,00
TOTALE MISSIONE	12 Diritti sociali, politiche sociali e famiglia	538.586,49	4.580.010,08	1.460.658,34	1.115.851,57	1.115.851,57
	<i>di cui già impegnato</i>			170.671,63	1.915,68	1.304,86
	<i>di cui fondo pluriennale vincolato</i>		1.708.401,00	0,00	0,00	0,00
	previsione di cassa		2.966.223,48	1.999.244,83	0,00	0,00

SPESE

MISSIONE, PROGRAMMA, TITOLO	DENOMINAZIONE	RESIDUI PRESUNTI AL TERMINE DELL'ESERCIZIO PRECEDENTE QUELLO CUI SI RIFERISCE IL BILANCIO	PREVISIONI DI COMPETENZA di cui già impegnato di cui fondo pluriennale vincolato previsione di cassa	PREVISIONI DEFINITIVE DELL'ANNO PRECEDENTE QUELLO CUI SI RIFERISCE IL BILANCIO	PREVISIONI ANNO 2024	PREVISIONI DELL'ANNO 2025	PREVISIONI DELL'ANNO 2026
MISSIONE	14	Sviluppo economico e competitività					
1402 Programma	02	Commercio - reti distributive - tutela dei consumatori					
Titolo 1		Spese correnti	75.766,87	128.812,67	120.168,60 (35.585,60)	120.168,60 (585,60)	120.168,60 (585,60)
Titolo 2		Spese in conto capitale	77.008,80	152.589,10	(0,00) 195.935,47	(0,00) (0,00)	(0,00) (0,00)
Totale Programma	02	Commercio - reti distributive - tutela dei consumatori	152.775,67	386.804,67	172.330,60 87.711,97	147.630,15 28.047,15	147.630,15 585,60 0,00
TOTALE MISSIONE	14	Sviluppo economico e competitività	152.775,67	386.804,67	172.330,60 87.711,97	147.630,15 28.047,15	147.630,15 585,60 0,00

SPESE

MISSIONE, PROGRAMMA, TITOLO	DENOMINAZIONE	RESIDUI PRESUNTI AL TERMINE DELL'ESERCIZIO PRECEDENTE QUELLO CUI SI RIFERISCE IL BILANCIO	PREVISIONI DEFINITIVE DELL'ANNO PRECEDENTE QUELLO CUI SI RIFERISCE IL BILANCIO	PREVISIONI		
				ANNO 2024	DELL'ANNO 2025	DELL'ANNO 2026
MISSIONE	15	Politiche per il lavoro e la formazione professionale				
1501 Programma	01	Servizi per lo sviluppo del mercato del lavoro				
Titolo 1	Spese correnti	0,00	0,00	2.999,40	5.000,00	5.000,00
				(0,00)	(0,00)	(0,00)
				(0,00)	(0,00)	(0,00)
				2.999,40		
Totale Programma	01	Servizi per lo sviluppo del mercato del lavoro	0,00	2.999,40	5.000,00	5.000,00
				0,00	0,00	0,00
				0,00	0,00	0,00
				2.999,40		
1503 Programma	03	Sostegno all'occupazione				
Titolo 1	Spese correnti	0,00	4.000,00	4.000,00	4.000,00	4.000,00
				(0,00)	(0,00)	(0,00)
				(0,00)	(0,00)	(0,00)
				4.000,00		
Totale Programma	03	Sostegno all'occupazione	0,00	4.000,00	4.000,00	4.000,00
				0,00	0,00	0,00
				0,00	0,00	0,00
				4.000,00		
TOTALE MISSIONE	15	Politiche per il lavoro e la formazione professionale	0,00	6.999,40	9.000,00	9.000,00
				0,00	0,00	0,00
				0,00	0,00	0,00
				6.999,40		

SPESE

MISSIONE, PROGRAMMA, TITOLO	DENOMINAZIONE	RESIDUI PRESUNTI AL TERMINE DELL'ESERCIZIO PRECEDENTE QUELLO CUI SI RIFERISCE IL BILANCIO	PREVISIONI DEFINITIVE DELL'ANNO PRECEDENTE QUELLO CUI SI RIFERISCE IL BILANCIO	PREVISIONI		
				ANNO 2024	DELL'ANNO 2025	DELL'ANNO 2026
MISSIONE	16	Agricoltura, politiche agroalimentari e pesca				
1601 Programma	01	Sviluppo del settore agricolo e del sistema agroalimentare				
Titolo 1		Spese correnti	7.400,00	8.700,00	7.400,00	
		1.317,15 previsione di competenza <i>di cui già impegnato</i>	(0,00)	(0,00)	(0,00)	
		<i>di cui fondo pluriennale vincolato</i>	(0,00)	(0,00)	(0,00)	
		previsione di cassa	5.017,15			
Totale Programma	01	Sviluppo del settore agricolo e del sistema agroalimentare	7.400,00	8.700,00	7.400,00	
		1.317,15 previsione di competenza <i>di cui già impegnato</i>	<i>0,00</i>	<i>0,00</i>	<i>0,00</i>	
		<i>di cui fondo pluriennale vincolato</i>	<i>0,00</i>	<i>0,00</i>	<i>0,00</i>	
		previsione di cassa	5.017,15			
TOTALE MISSIONE	16	Agricoltura, politiche agroalimentari e pesca	7.400,00	8.700,00	7.400,00	
		1.317,15 previsione di competenza <i>di cui già impegnato</i>	<i>0,00</i>	<i>0,00</i>	<i>0,00</i>	
		<i>di cui fondo pluriennale vincolato</i>	<i>0,00</i>	<i>0,00</i>	<i>0,00</i>	
		previsione di cassa	5.017,15			

BILANCIO DI PREVISIONE (Anno 2024-2026)

SPESE

MISSIONE, PROGRAMMA, TITOLO	DENOMINAZIONE	RESIDUI PRESUNTI AL TERMINE DELL'ESERCIZIO PRECEDENTE QUELLO CUI SI RIFERISCE IL BILANCIO	PREVISIONE DI COMPETENZA DELL'ANNO PRECEDENTE QUELLO CUI SI RIFERISCE IL BILANCIO	PREVISIONI DEFINITIVE DELL'ANNO PRECEDENTE QUELLO CUI SI RIFERISCE IL BILANCIO	PREVISIONI	PREVISIONI	PREVISIONI
					ANNO 2024	DELL'ANNO 2025	DELL'ANNO 2026
MISSIONE 20 Fondi e accantonamenti							
2001 Programma	01 Fondo di riserva						
Titolo 1	Spese correnti	0,00	31.702,50	46.000,00	46.000,00	46.000,00	46.000,00
			previsione di competenza <i>di cui già impegnato</i>	(0,00)	(0,00)	(0,00)	(0,00)
			<i>di cui fondo pluriennale vincolato</i>	(0,00)	(0,00)	(0,00)	(0,00)
			previsione di cassa	31.000,00			
Totale Programma	01 Fondo di riserva	0,00	31.702,50	46.000,00	46.000,00	46.000,00	46.000,00
			<i>di cui già impegnato</i>	0,00	0,00	0,00	0,00
			<i>di cui fondo pluriennale vincolato</i>	0,00	0,00	0,00	0,00
			previsione di cassa	31.000,00			
2002 Programma	02 Fondo crediti di dubbia esigibilità						
Titolo 1	Spese correnti	0,00	261.246,50	243.031,40	237.071,10	237.071,10	237.071,10
			previsione di competenza <i>di cui già impegnato</i>	(0,00)	(0,00)	(0,00)	(0,00)
			<i>di cui fondo pluriennale vincolato</i>	(0,00)	(0,00)	(0,00)	(0,00)
			previsione di cassa	0,00			
Totale Programma	02 Fondo crediti di dubbia esigibilità	0,00	261.246,50	243.031,40	237.071,10	237.071,10	237.071,10
			<i>di cui già impegnato</i>	0,00	0,00	0,00	0,00
			<i>di cui fondo pluriennale vincolato</i>	0,00	0,00	0,00	0,00
			previsione di cassa	0,00			
2003 Programma	03 Altri fondi						
Titolo 1	Spese correnti	0,00	17.500,00	152.000,00	76.000,00	76.000,00	76.000,00
			previsione di competenza <i>di cui già impegnato</i>	(0,00)	(0,00)	(0,00)	(0,00)
			<i>di cui fondo pluriennale vincolato</i>	(0,00)	(0,00)	(0,00)	(0,00)
			previsione di cassa	0,00			

BILANCIO DI PREVISIONE (Anno 2024-2026)

SPESE

MISSIONE, PROGRAMMA, TITOLO	DENOMINAZIONE	RESIDUI PRESUNTI AL TERMINE DELL'ESERCIZIO PRECEDENTE QUELLO CUI SI RIFERISCE IL BILANCIO	PREVISIONI DEFINITIVE DELL'ANNO PRECEDENTE QUELLO CUI SI RIFERISCE IL BILANCIO	PREVISIONI		
				ANNO 2024	DELL'ANNO 2025	DELL'ANNO 2026
Totale Programma	03 Altri fondi	0,00	17.500,00	152.000,00	76.000,00	76.000,00
	previsione di competenza					
	<i>di cui già impegnato</i>		<i>0,00</i>	<i>0,00</i>	<i>0,00</i>	<i>0,00</i>
	<i>di cui fondo pluriennale vincolato</i>		<i>0,00</i>	<i>0,00</i>	<i>0,00</i>	<i>0,00</i>
	previsione di cassa		<i>0,00</i>	<i>0,00</i>	<i>0,00</i>	<i>0,00</i>
TOTALE MISSIONE	20 Fondi e accantonamenti	0,00	310.449,00	441.031,40	359.071,10	359.071,10
	<i>di cui già impegnato</i>		<i>0,00</i>	<i>0,00</i>	<i>0,00</i>	<i>0,00</i>
	<i>di cui fondo pluriennale vincolato</i>		<i>0,00</i>	<i>0,00</i>	<i>0,00</i>	<i>0,00</i>
	previsione di cassa		<i>31.000,00</i>	<i>35.000,00</i>	<i>35.000,00</i>	<i>35.000,00</i>

BILANCIO DI PREVISIONE (Anno 2024-2026)

SPESE

MISSIONE, PROGRAMMA, TITOLO	DENOMINAZIONE	RESIDUI PRESUNTI AL TERMINE DELL'ESERCIZIO PRECEDENTE QUELLO CUI SI RIFERISCE IL BILANCIO	PREVISIONI DEFINITIVE DELL'ANNO PRECEDENTE QUELLO CUI SI RIFERISCE IL BILANCIO	PREVISIONI		
				ANNO 2024	DELL'ANNO 2025	DELL'ANNO 2026
MISSIONE	50	Debito pubblico				
5001	Programma	01	Quota interessi ammortamento mutui e prestiti obbligazionari			
	Titolo 1		Spese correnti			
			51.948,14	163.010,02	199.414,76	222.315,54
			previsione di competenza	(0,00)	(0,00)	(0,00)
			di cui già impegnato	(0,00)	(0,00)	(0,00)
			di cui fondo pluriennale vincolato	214.958,16		
			previsione di cassa			
			107.989,41			
	Totale Programma	01	Quota interessi ammortamento mutui e prestiti obbligazionari	163.010,02	199.414,76	222.315,54
			di cui già impegnato	0,00	0,00	0,00
			di cui fondo pluriennale vincolato	0,00	0,00	0,00
			previsione di cassa	214.958,16		
			107.989,41			
5002	Programma	02	Quota capitale ammortamento mutui e prestiti obbligazionari			
	Titolo 4		Rimborso Prestiti			
			79.875,69	206.943,06	336.996,11	354.992,14
			previsione di competenza	(0,00)	(0,00)	(0,00)
			di cui già impegnato	(0,00)	(0,00)	(0,00)
			di cui fondo pluriennale vincolato	286.818,75		
			previsione di cassa			
			160.918,03			
	Totale Programma	02	Quota capitale ammortamento mutui e prestiti obbligazionari	206.943,06	336.996,11	354.992,14
			di cui già impegnato	0,00	0,00	0,00
			di cui fondo pluriennale vincolato	0,00	0,00	0,00
			previsione di cassa	286.818,75		
			160.918,03			
TOTALE MISSIONE	50	Debito pubblico		369.953,08	536.410,87	577.307,68
			previsione di competenza	0,00	0,00	0,00
			di cui già impegnato	0,00	0,00	0,00
			di cui fondo pluriennale vincolato	0,00	0,00	0,00
			previsione di cassa	501.776,91		
			268.907,44			

SPESE

MISSIONE, PROGRAMMA, TITOLO	DENOMINAZIONE	RESIDUI PRESUNTI AL TERMINE DELL'ESERCIZIO PRECEDENTE QUELLO CUI SI RIFERISCE IL BILANCIO	PREVISIONE DI COMPETENZA DELL'ANNO PRECEDENTE QUELLO CUI SI RIFERISCE IL BILANCIO	PREVISIONI DEFINITIVE		
				PREVISIONI ANNO 2024	PREVISIONI DELL'ANNO 2025	PREVISIONI DELL'ANNO 2026
MISSIONE 60 Anticipazioni finanziarie						
6001 Programma	01 Restituzione anticipazioni di tesoreria					
Titolo 5	Chiusura Anticipazioni ricevute da istituto tesoriere/cassiere	0,00	1.000.000,00	1.000.000,00	1.000.000,00	1.000.000,00
				(0,00)	(0,00)	(0,00)
				(0,00)	(0,00)	(0,00)
			1.000.000,00	1.000.000,00		
Totale Programma	01 Restituzione anticipazioni di tesoreria	0,00	1.000.000,00	1.000.000,00	1.000.000,00	1.000.000,00
				0,00	0,00	0,00
				0,00	0,00	0,00
			1.000.000,00	1.000.000,00		
TOTALE MISSIONE	60 Anticipazioni finanziarie	0,00	1.000.000,00	1.000.000,00	1.000.000,00	1.000.000,00
				0,00	0,00	0,00
				0,00	0,00	0,00
			1.000.000,00	1.000.000,00		

BILANCIO DI PREVISIONE (Anno 2024-2026)

SPESE

MISSIONE, PROGRAMMA, TITOLO	DENOMINAZIONE	RESIDUI PRESUNTI AL TERMINE DELL'ESERCIZIO PRECEDENTE QUELLO CUI SI RIFERISCE IL BILANCIO	PREVISIONI DEFINITIVE DELL'ANNO PRECEDENTE QUELLO CUI SI RIFERISCE IL BILANCIO	PREVISIONI		
				ANNO 2024	DELL'ANNO 2025	DELL'ANNO 2026
MISSIONE	99 Servizi per conto terzi					
9901 Programma	01 Servizi per conto terzi - Partite di giro					
Titolo 7	Uscite per conto terzi e partite di giro	275.620,00	3.543.000,00	3.541.000,00	3.541.000,00	3.541.000,00
				(0,00)	(0,00)	(0,00)
				(0,00)	(0,00)	(0,00)
			3.760.473,49	3.816.620,00		
Totale Programma	01 Servizi per conto terzi - Partite di giro	275.620,00	3.543.000,00	3.541.000,00	3.541.000,00	3.541.000,00
				0,00	0,00	0,00
				0,00	0,00	0,00
			3.760.473,49	3.816.620,00		
TOTALE MISSIONE	99 Servizi per conto terzi	275.620,00	3.543.000,00	3.541.000,00	3.541.000,00	3.541.000,00
				0,00	0,00	0,00
				0,00	0,00	0,00
			3.760.473,49	3.816.620,00		
TOTALE MISSIONI		4.753.067,61	25.243.457,16	17.671.345,52	16.899.902,92	16.592.239,07
				1.821.972,13	632.540,39	448.610,43
				0,00	0,00	0,00
			2.018.661,71	22.018.381,73		
			24.746.038,27			
TOTALE GENERALE DELLE SPESE		4.753.067,61	25.243.457,16	17.671.345,52	16.899.902,92	16.592.239,07
				1.821.972,13	632.540,39	448.610,43
				0,00	0,00	0,00
			2.018.661,71	22.018.381,73		
			24.746.038,27			

BILANCIO DI PREVISIONE (Anno 2024-2026)
RIEPILOGO GENERALE DELLE SPESE PER MISSIONI

RIEPILOGO DELLE MISSIONI	DENOMINAZIONE	RESIDUI PRESUNTI AL TERMINE DELL'ESERCIZIO PRECEDENTE QUELLO CUI SI RIFERISCE IL BILANCIO	PREVISIONI DELL'ANNO PRECEDENTE QUELLO CUI SI RIFERISCE IL BILANCIO	PREVISIONI DELL'ANNO 2024-2026			
				PREVISIONI ANNO 2024	PREVISIONI DELL'ANNO 2025	PREVISIONI DELL'ANNO 2026	
DISAVANZO DI AMMINISTRAZIONE							
DISAVANZO DERIVANTE DA DEBITO AUTORIZZATO E NON CONTRATTO							
TOTALE MISSIONE 01	Servizi istituzionali, generali e di gestione	813.539,37	previsione di competenza di cui già impegnato di cui fondo pluriennale vincolato previsione di cassa	4.149.776,58 (99.438,00) 4.414.422,75	3.421.375,21 435.950,12 0,00 4.234.914,58	3.263.144,02 164.909,41 (0,00)	3.232.879,02 118.774,53 (0,00)
TOTALE MISSIONE 02	Giustizia	0,00	previsione di competenza di cui già impegnato di cui fondo pluriennale vincolato previsione di cassa	0,00	0,00 0,00 0,00 0,00	0,00 0,00 (0,00)	0,00 0,00 (0,00)
TOTALE MISSIONE 03	Ordine pubblico e sicurezza	150.397,31	previsione di competenza di cui già impegnato di cui fondo pluriennale vincolato previsione di cassa	745.874,82	706.749,11 131.199,48 0,00 857.146,42	615.249,11 28.727,08 (0,00)	614.749,11 20.116,56 (0,00)
TOTALE MISSIONE 04	Istruzione e diritto allo studio	538.006,69	previsione di competenza di cui già impegnato di cui fondo pluriennale vincolato previsione di cassa	1.556.985,95	1.037.739,15 315.852,05 0,00 1.575.745,84	1.031.820,00 171.223,19 (0,00)	1.031.820,00 169.882,94 (0,00)
TOTALE MISSIONE 05	Tutela e valorizzazione dei beni e delle attività culturali	507.220,47	previsione di competenza di cui già impegnato di cui fondo pluriennale vincolato previsione di cassa	1.129.928,91	335.972,86 178.210,98 0,00 843.193,33	322.230,40 104.982,82 (0,00)	722.230,40 82.392,11 (0,00)

BILANCIO DI PREVISIONE (Anno 2024-2026)
RIEPILOGO GENERALE DELLE SPESE PER MISSIONI

RIEPILOGO DELLE MISSIONI	DENOMINAZIONE	RESIDUI PRESUNTI AL TERMINE DELL'ESERCIZIO PRECEDENTE QUELLO CUI SI RIFERISCE IL BILANCIO	PREVISIONI DI COMPETENZA DELL'ANNO PRECEDENTE QUELLO CUI SI RIFERISCE IL BILANCIO	PREVISIONI		
				ANNO 2024	DELL'ANNO 2025	DELL'ANNO 2026
TOTALE MISSIONE 06	Politiche giovanili, sport e tempo libero	165.274,31	380.732,10	172.888,20	347.328,10	151.936,00
	previsione di competenza			172.888,20	347.328,10	151.936,00
	di cui già impegnato		(0,00)	17.851,24	64.177,59	53.891,58
	di cui fondo pluriennale vincolato			0,00	(0,00)	(0,00)
	previsione di cassa		429.304,90	338.162,51		
TOTALE MISSIONE 07	Turismo	55.714,23	1.123.609,32	520.309,71	95.899,29	103.424,00
	previsione di competenza			520.309,71	95.899,29	103.424,00
	di cui già impegnato		(0,00)	17.951,68	0,00	0,00
	di cui fondo pluriennale vincolato			0,00	(0,00)	(0,00)
	previsione di cassa		1.155.514,78	576.023,94		
TOTALE MISSIONE 08	Assetto del territorio ed edilizia abitativa	198.818,28	422.915,10	269.162,00	228.392,00	228.392,00
	previsione di competenza			269.162,00	228.392,00	228.392,00
	di cui già impegnato		(0,00)	15.984,31	251,87	0,00
	di cui fondo pluriennale vincolato			0,00	(0,00)	(0,00)
	previsione di cassa		455.060,95	467.980,28		
TOTALE MISSIONE 09	Sviluppo sostenibile e tutela del territorio e dell'ambiente	576.645,15	2.577.215,07	2.260.755,53	2.141.096,09	2.141.096,09
	previsione di competenza			2.260.755,53	2.141.096,09	2.141.096,09
	di cui già impegnato		(79.853,71)	175.954,65	48.295,21	0,00
	di cui fondo pluriennale vincolato			0,00	(0,00)	(0,00)
	previsione di cassa		2.609.993,74	2.837.400,68		
TOTALE MISSIONE 10	Trasporti e diritto alla mobilità	643.132,29	3.009.323,43	1.929.620,93	2.115.980,22	1.587.351,95
	previsione di competenza			1.929.620,93	2.115.980,22	1.587.351,95
	di cui già impegnato		(130.969,00)	171.096,48	19.929,24	1.662,25
	di cui fondo pluriennale vincolato			0,00	(0,00)	(0,00)
	previsione di cassa		3.400.575,65	2.572.753,22		
TOTALE MISSIONE 11	Soccorso civile	4.196,37	48.697,95	21.100,00	21.100,00	21.100,00
	previsione di competenza			21.100,00	21.100,00	21.100,00
	di cui già impegnato		(0,00)	3.537,54	81,15	0,00
	di cui fondo pluriennale vincolato			0,00	(0,00)	(0,00)
	previsione di cassa		63.604,79	25.296,37		

BILANCIO DI PREVISIONE (Anno 2024-2026)
RIEPILOGO GENERALE DELLE SPESE PER MISSIONI

RIEPILOGO DELLE MISSIONI	DENOMINAZIONE	RESIDUI PRESUNTI AL TERMINE DELL'ESERCIZIO PRECEDENTE QUELLO CUI SI RIFERISCE IL BILANCIO	PREVISIONI DI COMPETENZA DELL'ANNO PRECEDENTE QUELLO CUI SI RIFERISCE IL BILANCIO	PREVISIONI DEFINITIVE		
				PREVISIONI ANNO 2024	PREVISIONI DELL'ANNO 2025	PREVISIONI DELL'ANNO 2026
TOTALE MISSIONE 12	Diritti sociali, politiche sociali e famiglia	538.586,49	4.580.010,08	1.460.658,34	1.115.851,57	1.115.851,57
	previsione di competenza di cui già impegnato			1.70.671,63	1.915,68	1.304,86
	di cui fondo pluriennale vincolato		(1.708.401,00)	0,00	(0,00)	(0,00)
	previsione di cassa		2.966.223,48	1.999.244,83		
TOTALE MISSIONE 13	Tutela della salute	0,00	0,00	0,00	0,00	0,00
	previsione di competenza di cui già impegnato			0,00	0,00	0,00
	di cui fondo pluriennale vincolato		(0,00)	0,00	(0,00)	(0,00)
	previsione di cassa		0,00	0,00		
TOTALE MISSIONE 14	Sviluppo economico e competitività	152.775,67	386.804,67	172.330,60	147.630,15	147.630,15
	previsione di competenza di cui già impegnato			87.711,97	28.047,15	585,60
	di cui fondo pluriennale vincolato		(0,00)	0,00	(0,00)	(0,00)
	previsione di cassa		410.581,10	325.106,27		
TOTALE MISSIONE 15	Politiche per il lavoro e la formazione professionale	0,00	4.000,00	6.999,40	9.000,00	9.000,00
	previsione di competenza di cui già impegnato			0,00	0,00	0,00
	di cui fondo pluriennale vincolato		(0,00)	0,00	(0,00)	(0,00)
	previsione di cassa		4.000,00	6.999,40		
TOTALE MISSIONE 16	Agricoltura, politiche agroalimentari e pesca	1.317,15	7.400,00	3.700,00	8.700,00	7.400,00
	previsione di competenza di cui già impegnato			0,00	0,00	0,00
	di cui fondo pluriennale vincolato		(0,00)	0,00	(0,00)	(0,00)
	previsione di cassa		9.692,62	5.017,15		
TOTALE MISSIONE 17	Energia e diversificazione delle fonti energetiche	0,00	0,00	0,00	0,00	0,00
	previsione di competenza di cui già impegnato			0,00	0,00	0,00
	di cui fondo pluriennale vincolato		(0,00)	0,00	(0,00)	(0,00)
	previsione di cassa		0,00	0,00		

BILANCIO DI PREVISIONE (Anno 2024-2026)
RIPILOGO GENERALE DELLE SPESE PER MISSIONI

RIPILOGO DELLE MISSIONI	DENOMINAZIONE	RESIDUI PRESUNTI AL TERMINE DELL'ESERCIZIO PRECEDENTE QUELLO CUI SI RIFERISCE IL BILANCIO	PREVISIONI DELL'ANNO PRECEDENTE QUELLO CUI SI RIFERISCE IL BILANCIO	PREVISIONI DEFINITIVE		
				PREVISIONI ANNO 2024	PREVISIONI DELL'ANNO 2025	PREVISIONI DELL'ANNO 2026
TOTALE MISSIONE 18	Relazioni con le altre autonomie territoriali e locali	0,00	previsione di competenza <i>di cui già impegnato</i> <i>di cui fondo pluriennale vincolato</i> previsione di cassa	0,00 0,00 0,00 0,00	0,00 0,00 0,00	0,00 0,00 0,00
TOTALE MISSIONE 19	Relazioni internazionali	0,00	previsione di competenza <i>di cui già impegnato</i> <i>di cui fondo pluriennale vincolato</i> previsione di cassa	0,00 0,00 0,00 0,00	0,00 0,00 0,00	0,00 0,00 0,00
TOTALE MISSIONE 20	Fondi e accantonamenti	0,00	previsione di competenza <i>di cui già impegnato</i> <i>di cui fondo pluriennale vincolato</i> previsione di cassa	441.031,40 0,00 0,00 35.000,00	359.071,10 0,00 0,00	359.071,10 0,00 0,00
TOTALE MISSIONE 50	Debito pubblico	131.823,83	previsione di competenza <i>di cui già impegnato</i> <i>di cui fondo pluriennale vincolato</i> previsione di cassa	369.953,08 0,00 0,00 501.776,91	536.410,87 0,00 0,00	577.307,68 0,00 0,00
TOTALE MISSIONE 60	Anticipazioni finanziarie	0,00	previsione di competenza <i>di cui già impegnato</i> <i>di cui fondo pluriennale vincolato</i> previsione di cassa	1.000.000,00 0,00 0,00 1.000.000,00	1.000.000,00 0,00 0,00	1.000.000,00 0,00 0,00
TOTALE MISSIONE 99	Servizi per conto terzi	275.620,00	previsione di competenza <i>di cui già impegnato</i> <i>di cui fondo pluriennale vincolato</i> previsione di cassa	3.543.000,00 0,00 0,00 3.760.473,49	3.541.000,00 0,00 0,00	3.541.000,00 0,00 0,00

BILANCIO DI PREVISIONE (Anno 2024-2026)
RIPILOGO GENERALE DELLE SPESE PER MISSIONI

RIPILOGO DELLE MISSIONI	DENOMINAZIONE	RESIDUI PRESUNTI AL TERMINE DELL'ESERCIZIO PRECEDENTE QUELLO CUI SI RIFERISCE IL BILANCIO	PREVISIONI DI COMPETENZA di cui già impegnato di cui fondo pluriennale vincolato previsione di cassa	PREVISIONI DEFINITIVE DELL'ANNO PRECEDENTE QUELLO CUI SI RIFERISCE IL BILANCIO			PREVISIONI DELL'ANNO 2026
				PREVISIONI ANNO 2024	PREVISIONI DELL'ANNO 2025	PREVISIONI DELL'ANNO 2026	
TOTALE MISSIONI		4.753.067,61	previsione di competenza di cui già impegnato di cui fondo pluriennale vincolato previsione di cassa	25.243.457,16	17.671.345,52	16.899.902,92	16.592.239,07
				<i>1.821.972,13</i>	<i>0,00</i>	<i>632.540,39</i>	<i>448.610,43</i>
				2.018.661,71	0,00	0,00	0,00
				24.746.038,27	22.018.381,73		
TOTALE GENERALE DELLE SPESE		4.753.067,61	previsione di competenza di cui già impegnato di cui fondo pluriennale vincolato previsione di cassa	25.243.457,16	17.671.345,52	16.899.902,92	16.592.239,07
				<i>1.821.972,13</i>	<i>0,00</i>	<i>632.540,39</i>	<i>448.610,43</i>
				2.018.661,71	0,00	0,00	0,00
				24.746.038,27	22.018.381,73		

BILANCIO DI PREVISIONE (Anno 2024-2026)
RIEPILOGO GENERALE DELLE SPESE PER TITOLI

TITOLO	DENOMINAZIONE	RESIDUI PRESUNTI AL TERMINE DELL'ESERCIZIO PRECEDENTE QUELLO CUI SI RIFERISCE IL BILANCIO	PREVISIONI DEFINITIVE DELL'ANNO PRECEDENTE QUELLO CUI SI RIFERISCE IL BILANCIO	PREVISIONI		
				ANNO 2024	DELL'ANNO 2025	DELL'ANNO 2026
DISAVANZO DI AMMINISTRAZIONE						
DISAVANZO DERIVANTE DA DEBITO AUTORIZZATO E NON CONTRATTO						
TITOLO 1	Spese correnti	2.887.422,72	11.048.448,88	10.324.261,21	10.153.378,71	10.177.718,83
	previsione di competenza di cui già impegnato			1.330.143,86	605.078,84	448.610,43
	di cui fondo pluriennale vincolato		(23.678,00)	0,00	(0,00)	(0,00)
	previsione di cassa		11.982.800,48	12.805.652,53		
TITOLO 2	Spese in conto capitale	1.414.113,23	8.992.679,90	2.099.141,25	1.368.528,10	1.018.528,10
	previsione di competenza di cui già impegnato			491.828,27	27.461,55	0,00
	di cui fondo pluriennale vincolato		(1.994.983,71)	0,00	(0,00)	(0,00)
	previsione di cassa		7.245.810,30	3.513.254,48		
TITOLO 3	Spese per incremento attività finanziarie	96.035,97	500.000,00	500.000,00	500.000,00	500.000,00
	previsione di competenza di cui già impegnato			0,00	0,00	0,00
	di cui fondo pluriennale vincolato		(0,00)	0,00	(0,00)	(0,00)
	previsione di cassa		596.035,97	596.035,97		
TITOLO 4	Rimborso Prestiti	79.875,69	159.328,38	206.943,06	336.996,11	354.992,14
	previsione di competenza di cui già impegnato			0,00	0,00	0,00
	di cui fondo pluriennale vincolato		(0,00)	0,00	(0,00)	(0,00)
	previsione di cassa		160.918,03	286.818,75		
TITOLO 5	Chiusura Anticipazioni ricevute da istituto tesoriere/cassiere	0,00	1.000.000,00	1.000.000,00	1.000.000,00	1.000.000,00
	previsione di competenza di cui già impegnato			0,00	0,00	0,00
	di cui fondo pluriennale vincolato		(0,00)	0,00	(0,00)	(0,00)
	previsione di cassa		1.000.000,00	1.000.000,00		

BILANCIO DI PREVISIONE (Anno 2024-2026)
RIEPILOGO GENERALE DELLE SPESE PER TITOLI

TITOLO	DENOMINAZIONE	RESIDUI PRESUNTI AL TERMINE DELL'ESERCIZIO PRECEDENTE QUELLO CUI SI RIFERISCE IL BILANCIO	PREVISIONI DI COMPETENZA DELL'ANNO PRECEDENTE QUELLO CUI SI RIFERISCE IL BILANCIO	PREVISIONI DEFINITIVE		
				PREVISIONI ANNO 2024	PREVISIONI DELL'ANNO 2025	PREVISIONI DELL'ANNO 2026
TITOLO 7	Uscite per conto terzi e partite di giro	275.620,00	3.543.000,00	3.541.000,00	3.541.000,00	3.541.000,00
	previsione di competenza <i>di cui già impegnato</i>		0,00	0,00	0,00	0,00
	<i>di cui fondo pluriennale vincolato</i>		(0,00)	(0,00)	(0,00)	(0,00)
	previsione di cassa	3.760.473,49	3.816.620,00			
	TOTALE TITOLI	4.753.067,61	25.243.457,16	17.671.345,52	16.899.902,92	16.592.239,07
	previsione di competenza <i>di cui già impegnato</i>		1.821.973,13	1.821.973,13	632.540,39	448.610,43
	<i>di cui fondo pluriennale vincolato</i>		2.018.661,71	0,00	0,00	0,00
	previsione di cassa	24.746.038,27	24.746.038,27	22.018.381,73		
	TOTALE GENERALE DELLE SPESE	4.753.067,61	25.243.457,16	17.671.345,52	16.899.902,92	16.592.239,07
	<i>di cui già impegnato</i>		1.821.973,13	1.821.973,13	632.540,39	448.610,43
	<i>di cui fondo pluriennale vincolato</i>		2.018.661,71	0,00	0,00	0,00
	previsione di cassa	24.746.038,27	24.746.038,27	22.018.381,73		

Comune di Borgo San Dalmazzo

Allegato n.9 - Bilancio di previsione

BILANCIO DI PREVISIONE EQUILIBRI DI BILANCIO (Anno 2024-2026)

EQUILIBRIO ECONOMICO-FINANZIARIO			COMPETENZA ANNO DI RIFERIMENTO DEL BILANCIO 2024	COMPETENZA ANNO 2025	COMPETENZA ANNO 2026
Fondo di cassa all'inizio dell'esercizio		2.500.000,00			
A) Fondo pluriennale vincolato di entrata per spese correnti	(+)		23.678,00	0,00	0,00
AA) Recupero disavanzo di amministrazione esercizio precedente	(-)		0,00	0,00	0,00
B) Entrate Titoli 1.00 - 2.00 - 3.00 <i>di cui per estinzione anticipata di prestiti</i>	(+)		10.376.524,82 0,00	10.334.672,92 0,00	10.377.009,07 0,00
C) Entrate Titolo 4.02.06 - Contributi agli investimenti direttamente destinati al rimborso dei prestiti da amministrazioni pubbliche	(+)		0,00	0,00	0,00
D) Spese Titolo 1.00 - Spese correnti <i>di cui:</i> <i>- fondo pluriennale vincolato</i> <i>- fondo crediti di dubbia esigibilità</i>	(-)		10.324.261,21 0,00 243.031,40	10.153.378,71 0,00 237.071,10	10.177.718,83 0,00 237.071,10
E) Spese Titolo 2.04 - Altri trasferimenti in conto capitale	(-)		52.162,00	27.461,55	27.461,55
F) Spese Titolo 4.00 - Quote di capitale amm.to dei mutui e prestiti obbligazionari <i>di cui per estinzione anticipata di prestiti</i> <i>di cui Fondo anticipazioni di liquidità</i>	(-)		206.943,06 0,00 0,00	336.996,11 0,00 0,00	354.992,14 0,00 0,00
G) Somma finale (G=A-AA+B+C-D-E-F)			-183.163,45	-183.163,45	-183.163,45
ALTRE POSTE DIFFERENZIALI, PER ECCEZIONI PREVISTE DA NORME DI LEGGE E DA PRINCIPI CONTABILI, CHE HANNO EFFETTO SULL'EQUILIBRIO EX ARTICOLO 162, COMMA 6, DEL TESTO UNICO DELLE LEGGI SULL'ORDINAMENTO DEGLI ENTI LOCALI					
H) Utilizzo risultato di amministrazione presunto per spese correnti e per rimborso dei prestiti <i>di cui per estinzione anticipata di prestiti</i>	(+)		0,00 0,00	0,00	0,00
I) Entrate di parte capitale destinate a spese correnti in base a specifiche disposizioni di legge o dei principi contabili <i>di cui per estinzione anticipata di prestiti</i>	(+)		222.000,00 0,00	222.000,00 0,00	222.000,00 0,00
L) Entrate di parte corrente destinate a spese di investimento in base a specifiche disposizioni di legge o dei principi contabili	(-)		38.836,55	38.836,55	38.836,55
M) Entrate da accensione di prestiti destinate a estinzione anticipata dei prestiti	(+)		0,00	0,00	0,00
EQUILIBRIO DI PARTE CORRENTE					
O=G+H+I-L+M			0,00	0,00	0,00
P) Utilizzo risultato di amministrazione presunto per spese di investimento	(+)		0,00	-	-
Q) Fondo pluriennale vincolato di entrata per spese in conto capitale	(+)		296.853,71	0,00	0,00

R) Entrate Titoli 4.00-5.00-6.00	(+)	2.433.288,99	2.024.230,00	1.674.230,00
C) Entrate Titolo 4.02.06 - Contributi agli investimenti direttamente destinati al rimborso dei prestiti da amministrazioni pubbliche	(-)	0,00	0,00	0,00
I) Entrate di parte capitale destinate a spese correnti in base a specifiche disposizioni di legge o dei principi contabili	(-)	222.000,00	222.000,00	222.000,00
S1) Entrate Titolo 5.02 per Riscossione crediti di breve termine	(-)	0,00	0,00	0,00
S2) Entrate Titolo 5.03 per Riscossione crediti di medio-lungo termine	(-)	0,00	0,00	0,00
T) Entrate Titolo 5.04 relative a Altre entrate per riduzioni di attività finanziaria	(-)	500.000,00	500.000,00	500.000,00
L) Entrate di parte corrente destinate a spese di investimento in base a specifiche disposizioni di legge o dei principi contabili	(+)	38.836,55	38.836,55	38.836,55
M) Entrate da accensione di prestiti destinate a estinzione anticipata dei prestiti	(-)	0,00	0,00	0,00
U) Spese Titolo 2.00 - Spese in conto capitale <i>di cui fondo pluriennale vincolato di spesa</i>	(-)	2.099.141,25 0,00	1.368.528,10 0,00	1.018.528,10 0,00
V) Spese Titolo 3.01 per Acquisizioni di attività finanziarie	(-)	0,00	0,00	0,00
E) Spese Titolo 2.04 - Altri trasferimenti in conto capitale	(+)	52.162,00	27.461,55	27.461,55
EQUILIBRIO DI PARTE CAPITALE				
Z = P+Q+R-C-I-S1-S2-T+L-M-U-V+E		0,00	0,00	0,00
S1) Entrate Titolo 5.02 per Riscossione crediti di breve termine	(+)	0,00	0,00	0,00
S2) Entrate Titolo 5.03 per Riscossione crediti di medio-lungo termine	(+)	0,00	0,00	0,00
T) Entrate Titolo 5.04 relative a Altre entrate per riduzioni di attività finanziaria	(+)	500.000,00	500.000,00	500.000,00
X1) Spese Titolo 3.02 per Concessione crediti di breve termine	(-)	0,00	0,00	0,00
X2) Spese Titolo 3.03 per Concessione crediti di medio-lungo termine	(-)	0,00	0,00	0,00
Y) Spese Titolo 3.04 per Altre spese per acquisizioni di attività finanziarie	(-)	500.000,00	500.000,00	500.000,00
EQUILIBRIO FINALE				
W = O+Z+S1+S2+T-X1-X2-Y		0,00	0,00	0,00

Saldo corrente ai fini della copertura degli investimenti pluriennali :

Equilibrio di parte corrente (O)		0,00	0,00	0,00
Utilizzo risultato di amministrazione presunto per il finanziamento di spese correnti e del rimborso prestiti (H) al netto del fondo anticipazione di liquidità	(-)	0,00	0,00	0,00
Equilibrio di parte corrente ai fini della copertura degli investimenti plurienn.		0,00	0,00	0,00

QUADRO GENERALE RIASSUNTIVO (Anno 2024-2026)

ENTRATE	CASSA ANNO DI RIFERIMENTO DEL BILANCIO 2024	COMPETENZA ANNO DI RIFERIMENTO DEL BILANCIO 2024	COMPETENZA ANNO 2025	COMPETENZA ANNO 2026	SPESE	CASSA ANNO DI RIFERIMENTO DEL BILANCIO 2024	COMPETENZA ANNO DI RIFERIMENTO DEL BILANCIO 2024	COMPETENZA ANNO 2025	COMPETENZA ANNO 2026
Fondo di cassa presunto all'inizio dell'esercizio	2.500.000,00	-	-	-					
Utilizzo avanzo presunto di amministrazione di cui Utilizzo Fondo anticipazioni liquidità		0,00 0,00	0,00 0,00	0,00 0,00	Disavanzo di amministrazione Disavanzo derivante da debito autorizzato e non contratto		0,00 0,00	0,00 0,00	0,00 0,00
Fondo pluriennale vincolato		320.531,71	0,00	0,00					
Titolo 1 - Entrate correnti di natura tributaria, contributiva e perequativa	9.405.152,36	6.956.557,49	6.986.052,55	7.063.444,42	Titolo 1 - Spese correnti - di cui fondo pluriennale vincolato	12.805.652,53	10.324.261,21 0,00	10.153.378,71 0,00	10.177.718,83 0,00
Titolo 2 - Trasferimenti correnti	2.080.759,30	1.278.226,11	1.210.490,72	1.182.274,00					
Titolo 3 - Entrate Extratributarie	2.901.208,38	2.141.741,22	2.138.129,65	2.131.290,65					
Titolo 4 - Entrate in conto capitale	3.608.358,67	1.013.288,99	374.230,00	374.230,00	Titolo 2 - Spese in conto capitale - di cui fondo pluriennale vincolato	3.513.254,48	2.099.141,25 0,00	1.368.528,10 0,00	1.018.528,10 0,00
Titolo 5 - Entrate da riduzione di att finanziarie	1.196.084,13	500.000,00	500.000,00	500.000,00	Titolo 3 - Spese per incremento di att finanziarie - di cui fondo pluriennale vincolato	596.035,97	500.000,00 0,00	500.000,00 0,00	500.000,00 0,00
Totale entrate finali	19.191.562,84	11.889.813,81	11.208.902,92	11.251.239,07	Totale spese finali	16.914.942,98	12.923.402,46	12.021.906,81	11.696.246,93
Titolo 6 - Accensione di prestiti	1.106.035,97	920.000,00	1.150.000,00	800.000,00	Titolo 4 - Rimborsio di prestiti di cui Fondo anticipazioni di liquidità	286.818,75	206.943,06 0,00	336.996,11 0,00	354.992,14 0,00
Titolo 7 - Anticipazioni da istituto tesoriere / cassiere	1.000.000,00	1.000.000,00	1.000.000,00	1.000.000,00	Titolo 5 - Chiusura Anticipazioni da istituto tesoriere / cassiere	1.000.000,00	1.000.000,00	1.000.000,00	1.000.000,00
Titolo 9 - Entrate per conto di terzi partite di giro	3.746.311,91	3.541.000,00	3.541.000,00	3.541.000,00	Titolo 7 - Spese per conto terzi e partite di giro	3.816.620,00	3.541.000,00	3.541.000,00	3.541.000,00
Totale titoli	25.043.910,72	17.350.813,81	16.899.902,92	16.592.239,07	Totale titoli	22.018.381,73	17.671.345,52	16.899.902,92	16.592.239,07
TOTALE COMPLESSIVO ENTRATE	27.543.910,72	17.671.345,52	16.899.902,92	16.592.239,07	TOTALE COMPLESSIVO SPESE	22.018.381,73	17.671.345,52	16.899.902,92	16.592.239,07
Fondo di cassa finale presunto	5.525.528,99								



COMUNE DI BORGO SAN DALMAZZO
Provincia di Cuneo

NOTA INTEGRATIVA AL BILANCIO DI PREVISIONE

2024-2026

Sommario

Introduzione	4
CRITERI DI VALUTAZIONE PER LA FORMULAZIONE DELLE PREVISIONI.	5
Entrate di natura tributaria, contributiva e perequativa.	5
<i>IMU</i> :.....	6
TASI.....	7
TARI.....	7
Addizionale Comunale IRPEF:.....	8
TRASFERIMENTI CORRENTI	9
Quota compensazione IMU terreni e TASI prima casa. Fondo di solidarietà comunale.....	9
Trasferimenti regionali	11
ENTRATE EXTRA-TRIBUTARIE	12
CANONE UNICO	12
SERVIZI A DOMANDA INDIVIDUALE.....	12
ALTRI SERVIZI.....	12
SANZIONI AMMINISTRATIVE DERIVANTI DA VIOLAZIONI AL CODICE DELLA STRADA.	13
PROVENTI DA CONCESSIONI EDILIZIE.....	14
CRITERI DI VALUTAZIONE DELLA SPESA CORRENTE	15
Spese di personale.....	15
Spese per acquisizione di beni e servizi.....	16
Spese relative a prestazione di servizi in appalto.....	16
Spese per prestazioni diverse e vincoli di finanza pubblica	16
Quote di ammortamento mutui (Interessi)	17
Fondo crediti a dubbia esigibilità (FCDE).....	17
Elenco interventi programmati con le spese di investimento e relative risorse disponibili.	21
Risorse disponibili per investimenti	21
Opere finanziate con assunzione di mutui	22
Opere finanziate con finanziamenti diversi.....	24

Opere finanziate con oneri di urbanizzazione:.....	25
Altri trasferimenti in c/capitale	26
Gli equilibri di bilancio.....	27
Equilibri della situazione corrente e generali del bilancio e relativi equilibri in termini di cassa	27
I vincoli di finanza pubblica	31
FONDO PLURIENNALE VINCOLATO	33
Fondo rischi contenzioso legale	34
Avanzo di amministrazione presunto.....	36
Elenco enti e organismi strumentali.....	38
Elenco partecipazioni societarie.....	39

NOTA INTEGRATIVA AL BILANCIO DI PREVISIONE

2024-2026

Introduzione

A far data dal 1° gennaio 2016, è entrato in vigore a pieno regime il nuovo sistema contabile introdotto con il D. Lgs.118/2011 e meglio noto come “sistema di contabilità armonizzata”. Esso ha la finalità di realizzare un’armonizzazione contabile attraverso l’adozione di schemi di contabilità omogenei. Infatti, all’art.2 del d.lgs.118/2011 viene sancito che “Le Regioni e gli enti locali di cui all'articolo 2 del decreto legislativo 18 agosto 2000, n. 267 adottano la contabilità finanziaria cui affiancano, ai fini conoscitivi, un sistema di contabilità economico-patrimoniale, garantendo la rilevazione unitaria dei fatti gestionali sia sotto il profilo finanziario che sotto il profilo economico-patrimoniale.” Tale sistema omogeneo, pur con qualche specificità per le regioni e per gli altri soggetti della pubblica amministrazione italiana, deve garantire che la contabilità degli enti sia in fase previsionale, sia gestionale non ch  a consuntivo si muova nel pieno rispetto dei seguenti postulati contabili che, con l’introduzione nell’articolo del D. Lgs.118/2011, hanno assunto la veste “normativa”:

1. Principio dell'annualità
2. Principio dell'unità
3. Principio dell'universalità
4. Principio dell'integrità
5. Principio della veridicità, attendibilità, correttezza e comprensibilità
6. Principio della significatività e rilevanza
7. Principio della flessibilità
8. Principio della congruità
9. Principio della prudenza
10. Principio della coerenza
11. Principio della continuità e della costanza
12. Principio della comparabilità e della verificabilità
13. Principio della neutralità
14. Principio della pubblicità
15. Principio dell'equilibrio di bilancio
16. Principio della competenza finanziaria

17. Principio della competenza economica

18. Principio della prevalenza della sostanza sulla forma

Inoltre, il nuovo sistema si fonda sul principio cardine della cosiddetta “competenza finanziaria potenziata”, il cui nucleo concettuale essenziale è rappresentato dal criterio dell’esigibilità della spesa, in base alla quale viene determinato l’anno contabile di imputazione al bilancio.

Ai sensi dell’art.162 del D. Lgs.267/2000, il bilancio di previsione è riferito ad almeno un triennio ed è di competenza e cassa per il primo esercizio e di competenza per il secondo e terzo esercizio. È deliberato in pareggio finanziario complessivo per la competenza.

CRITERI DI VALUTAZIONE PER LA FORMULAZIONE DELLE PREVISIONI.

Lo schema di bilancio presentato è redatto nel rispetto della normativa vigente, in materia di finanza e contabilità pubblica, al momento della sua approvazione. Inoltre, le previsioni vengono effettuate sulla base delle aliquote proposte in approvazione al Consiglio Comunale nel contesto della manovra di bilancio.

Entrate di natura tributaria, contributiva e perequativa.

In generale, le entrate correnti sono state valutate con l’osservazione delle risultanze degli esercizi precedenti tenendo conto delle possibili variazioni che interverranno nel corso dell’esercizio 2024, anche alla luce del contenuto del decreto legislativo attuativo della legge delega alla riforma fiscale legge 111/2023 che è all’esame del parlamento (atto senato n.88 -2023).

Allo scopo di mantenere inalterato l’equilibrio di bilancio, è stata prevista una lieve modifica dell’aliquota dell’addizionale all’IRPEF

Inoltre, in fase previsionale il ruolo TARI viene previsto come validato da ARERA sulla base del PEF grezzo aggregato predisposto dal gestore del servizio (Consorzio ecologico cuneese) e valevole ancora per gli esercizi 2023/2024, fatte salve eventuali revisioni dello stesso da approvarsi entro il 30/04/2024, dovute alle modifiche normative e gestionali intervenute nel corso dell’esercizio 2023.

In assenza di modifiche, il PEF attuale si basa sui costi rilevati a consuntivo nell’esercizio 2020, come da determinazione Arera del 4/11/2021 N. 2/DRIF/2021“ **DISCIPLINA TARIFFARIA DEL SERVIZIO INTEGRATO DEI RIFIUTI APPROVATA CON LA DELIBERAZIONE 363/2021/R/RIF (MTR-2) PER IL SECONDO PERIODO REGOLATORIO 2023-2025.**

Per quanto concerne i servizi erogati ai cittadini, è stato necessario, in considerazione del significativo incremento dei costi di gestione degli stessi dovuto prevalentemente ai rincari energetici, procedere ad un adeguamento tariffario.

In particolare, sono state riviste le tariffe della refezione scolastica, mediante rivalutazione monetaria in base all’indice ISTAT.

Per quanto concerne i diritti di segreteria urbanistica, si procede a una revisione di alcune tipologie senza significative modifiche tariffarie.

Per quanto concerne le previsioni di spesa esse tengono conto degli impegni già assunti sulla annualità 2024, 2025 e 2026. Sono inoltre coerenti con la normativa vigente al momento della predisposizione del bilancio di previsione.

IMU:

La legge 160/2019 commi dal 738 a 783 ha istituito la cosiddetta “Nuova IMU”, abolendo la Tasi e procedendo alla sistematizzazione di tutta la normativa e la prassi che negli anni passati hanno regolamentato l'imposizione comunale sui terreni e fabbricati.

Il presupposto dell'imposta è il possesso degli immobili e il possesso dell'abitazione principale o assimilata, come definita dalle lettere b) e c) del comma 741, non costituisce presupposto dell'imposta, tranne nel caso in cui si tratti di immobili classati nelle categorie A/1, A/8 e A/9.

Il consiglio comunale con deliberazione n.64 del 21/12/2022 ha deliberato per l'anno 2023 le seguenti aliquote

Aliquota abitazione principale: 4,5 per mille per le abitazioni destinate ad abitazione principale classate nelle categorie catastali A/1-A/8 e A/9; *per l'unità immobiliare adibita ad abitazione principale del soggetto passivo e per le relative pertinenze, si detraggono, fino a concorrenza del suo ammontare, euro 200,00* rapportati al periodo dell'anno durante il quale si protrae tale destinazione; se l'unità immobiliare è adibita ad abitazione principale da più soggetti passivi, la detrazione spetta a ciascuno di essi proporzionalmente alla quota per la quale la destinazione medesima si verifica

Tale aliquota si applica anche all'unità immobiliare, già abitazione principale, posseduta a titolo di **proprietà** o di usufrutto da anziani o disabili che acquisiscono la residenza in istituti di ricovero o sanitari a seguito di ricovero permanente, o trasferiscano obbligatoriamente la residenza presso i familiari beneficiari della Legge 104/92, a condizione che la stessa non risulti locata (art. 3, comma 56, del L. 662/96);

- aliquota immobili abitativi diversi da abitazione principale, locati a canone concordato: categorie A/1, A/2, A/3, A/4, A/5, A/6, A/7, A/8, A/9, C/2, C/6 e C/7, **8,00 PER MILLE**
- Aliquota base immobili abitativi diversi da abitazione principale censiti nelle categorie: A/1, A/2, A/3, A/4, A/5, A/6, A/7, A/8, A/9, C/2, C/6 e C/7: **10,1 per mille**
-
- Aliquota di base immobili non abitativi censiti nelle categorie: A/10, C/1, C/3 e D: **10,1**
-
- Aliquota di base terreni agricoli: **7,6 per mille**

Ha inoltre confermato l'aliquota per le aree fabbricabili nella misura del **10,1 per mille**.

È stata azzerata l'aliquota per i fabbricati rurali ad uso strumentale (di cui all'art.9, comma 3 bis, d.l.30/12/1993 n.557, convertito con modificazione della legge 26/02/1994, n.133), Inoltre è stata azzerata l'aliquota base per i fabbricati costruiti e destinati dall'impresa costruttrice alla vendita, fintanto che permane tale destinazione e non siano in ogni caso locati.

Dal 2024, vien data attuazione alla norma prevista dall'art. 1, comma 756, della Legge n. 160/2019, in base alla quale i comuni, in deroga all'articolo 52 del D. Lgs. n. 446/1997, hanno la possibilità di

diversificare le aliquote IMU esclusivamente con riferimento alle fattispecie individuate da apposito decreto del Ministro dell'economia e delle finanze;". Sempre la stessa norma prevede che qualora il comune non intenda diversificare le aliquote rispetto a quelle indicate dalla Legge n. 160/2019, la deliberazione di approvazione delle aliquote stesse deve essere redatta accedendo all'applicazione disponibile nel "Portale del federalismo fiscale", che consente l'elaborazione di un apposito "prospetto delle aliquote".

In base all'art. 3 comma 2 del D.M. 7/7/2023, i comuni possono diversificare le aliquote dell'IMU rispetto a quelle di cui all'art. 1, comma da 748 a 755, della Legge n. 160/2019, *solo utilizzando la summenzionata applicazione informatica ed esclusivamente con riferimento alle fattispecie dell'art. 2 del medesimo D.M.* A decorrere dall'anno di imposta 2024, la delibera approvata senza il "prospetto delle aliquote", elaborato attraverso l'applicazione informatica di cui all'art. 3 comma 1 del medesimo D.M., non è idonea a produrre gli effetti di cui all'art. 1, commi da 761 a 771 della Legge n. 160/2019;

Con comunicato del 21 settembre 2023 il Ministero dell'Economia e delle Finanze, ha reso nota l'apertura ai comuni dell'applicazione informatica per l'approvazione del "prospetto delle aliquote" dell'IMU, all'interno dell'apposita sezione del "Portale del federalismo fiscale", per mezzo del quale è possibile individuare le fattispecie in base alle quali diversificare le aliquote dell'IMU, nonché elaborare e trasmettere il relativo prospetto.

In considerazione del fatto che, per l'esercizio 2024, si propone la conferma delle sopra indicate aliquote lo stanziamento allocato nel titolo I (*voce 1001, codice e 1.01.01.06.001*) accoglie le previsioni di entrata elaborate a partire dai dati presenti nella banca dati tributaria comunale, computati in base alle aliquote deliberate con la delibera su citata. Si precisa infine che lo stanziamento viene indicato al netto del dato di previsione relativo alla **quota di alimentazione IMU** destinata al Fondo di Solidarietà Comunale. Tale quota, si conferma anche per l'anno 2024 nella misura del 22,4 % delle risorse base ed è pari a € 602.000,00. La conferma di questo dato verrà fornita in via definitiva dal Ministero dell'interno in sede di comunicazione delle spettanze relative all'anno 2024, fatte salve le modifiche legislative che potranno intervenire a seguito dell'approvazione da parte dello stato della legge di bilancio per il 2024.

TASI

E' stata abolita dalla legge di bilancio per il 2020 (160/2019).

Tuttavia, la legge di stabilità 2016, confermata dal comma 448 della legge 232/2016 (legge di bilancio dello stato per il 2017), ha previsto a *regime* l'erogazione ai comuni italiani di un trasferimento a compensazione del minore gettito derivante dalle intervenute modifiche in materia TASI a valere sull'esercizio 2017 e relative alla sottrazione delle *abitazioni principali* dalla base imponibile Tasi. Tale trasferimento fa parte ormai "a regime" del Fondo di solidarietà comunale.

TARI

Per tutte le tre annualità del bilancio 2024-2026 lo stanziamento allocato nella categoria relativa alla tariffa rifiuti è computato in base ai criteri definiti nella normativa specifica rappresentata dal D. Lgs.147/2013 istitutivo della TARI. La previsione è commisurata al principio della copertura integrale dei costi del servizio sia di investimento sia di esercizio. In particolare il Piano Economico Finanziario è elaborato in aderenza ai criteri precisati dal D.P.R.158/99, come integrato dai criteri indicati dall'Autorità regolazione per l'energia, reti e ambiente (ARERA), e tiene conto degli elementi di costo

a consuntivo 2020 relativi agli oneri gestionali, compresa l'imputazione in quota parte del costo del personale dedicato al servizio, fatte salve eventuali revisioni dello stesso autorizzate da ARERA.

I principi ispiratori della normativa introdotta via via dall'autorità ARERA sono da ricondursi alla necessità di individuazione di *“strumenti economici e altre misure per incentivare l'applicazione della gerarchia dei rifiuti”* quali i regimi di tariffe puntuali (*pay-as-you-throw*), cioè regimi che *“gravano sui produttori di rifiuti sulla base dell'effettiva quantità di rifiuti prodotti e forniscono incentivi alla separazione alla fonte dei rifiuti riciclabili e alla riduzione dei rifiuti indifferenziati.*

Sotto il profilo dei costi, i criteri adottati sono volti a garantire che siano coperti *l* *seguenti costi per i prodotti che il produttore immette sul mercato nello Stato membro interessato:* -

- *costi della raccolta differenziata di rifiuti e del loro successivo trasporto;*
- *costi di una congrua informazione ai detentori di rifiuti;*
- *costi della raccolta e della comunicazione dei dati;*

In ogni caso, deve essere assicurata la copertura integrale dei costi di investimento e di esercizio relativi al servizio, ricomprendendo anche i costi di cui all'articolo 15 del decreto legislativo 13 gennaio 2003, n. 36, ad esclusione dei costi relativi ai rifiuti speciali al cui smaltimento provvedono a proprie spese i relativi produttori comprovandone l'avvenuto trattamento in conformità alla normativa vigente.

Inoltre il D. Lgs.116/2020 ha riformato il servizio prevedendo per utenze non domestiche l'uscita dal servizio pubblico delle superfici in cui avviene la lavorazione industriale e per tutte le altre la possibilità di affidare a servizi privati lo smaltimento dei rifiuti prodotti dall'attività con esenzione della quota variabile della tariffa a determinate condizioni. Tale elemento può avere ricadute sull'entrata a fronte di una *“non significativa”* riduzione di costi del servizio pubblico stesso.

Per quanto concerne i costi di gestione del servizio 2023 da utilizzarsi per la definizione della tariffa per l'esercizio 2023 in fase di previsione, si precisa che su indicazione del servizio competente di concerto con i gestori dei servizi di smaltimento rifiuti si è utilizzato un dato stimato in base al trend 2023 e anni precedenti maggiorato dell'indice ISTAT.

Addizionale Comunale IRPEF:

L'addizionale comunale all'IRPEF si applica al reddito complessivo determinato ai fini dell'IRPEF nazionale ed è dovuta se per lo stesso anno risulta dovuta quest'ultima. E' facoltà di ogni singolo comune istituirla, stabilendone l'aliquota e l'eventuale soglia di esenzione nei limiti fissati dalla legge statale.

I comuni possono istituire, ai sensi *dell'art. 1 del D.Lgs. n. 360 del 1998*, un'addizionale all'IRPEF, fissandone l'aliquota in misura non eccedente lo 0,8%, salvo deroghe espressamente previste dalla legge.

A decorrere dall'anno 2007, inoltre, è stata riconosciuta ai comuni la facoltà d'introdurre una soglia d'esenzione dal tributo in presenza di specifici requisiti reddituali: in tal caso, l'addizionale non è dovuta qualora il reddito sia inferiore o pari al limite stabilito dal comune, mentre la stessa si applica al reddito complessivo nell'ipotesi in cui il reddito superi detto limite.

I comuni possono stabilire un'aliquota unica oppure una pluralità di aliquote differenziate tra loro, ma in tale ultima eventualità queste devono necessariamente essere articolate secondo i medesimi scaglioni di reddito stabiliti per l'IRPEF nazionale, nonché diversificate e crescenti in relazione a ciascuno di essi.

L'addizionale è dovuta al comune nel quale il contribuente ha il domicilio fiscale alla data del 1° gennaio dell'anno cui si riferisce il pagamento dell'addizionale stessa. L'imposta è calcolata applicando l'aliquota fissata dal comune al reddito complessivo determinato ai fini IRPEF, al netto degli oneri deducibili, ed è dovuta *solo se per lo stesso anno risulta dovuta l'IRPEF stessa*, al netto delle detrazioni per essa riconosciute e del credito d'imposta per i redditi prodotti all'estero.

Il versamento dell'addizionale è effettuato in acconto e a saldo, unitamente al saldo dell'imposta sul reddito delle persone fisiche. L'acconto è stabilito nella misura del 30% dell'addizionale ottenuta applicando l'aliquota fissata dal comune per l'anno precedente al reddito imponibile IRPEF dell'anno precedente.

Il comune di Borgo San Dalmazzo propone in sede di redazione dello schema di bilancio 2024-2026 l'aliquota dell'addizionale IRPEF in misura dello 0,75%, quantificando presuntivamente l'introito in complessivi € 1.520.000,00, tenuto conto della soglia di esenzione prevista dall'art. 1 comma 3 bis del D.Lgs. 360/98 introdotto dalla legge n. 296 del 27.12.2006, comma 142 lett. B) e rideterminata in €12.000,00 (undicimila/00) dal vigente Regolamento Comunale. Lo stanziamento previsto alla voce di bilancio E 1.01.01.16.001 è stato computato secondo il criterio della prudenza tenendo conto del dato simulato, in base alla nuova aliquota e alla nuova fascia di esenzione proposta, con il criterio di cassa rilevato dalla piattaforma specifica resa disponibile per i Comuni italiani dal Dipartimento per le politiche fiscali. Ci si è attenuti al criterio prudenziale previsto dall'allegato 4/2 al d.lgs.118/2011 che recita: *"l'importo da accertare nell'esercizio di riferimento in cui sono state introdotte le variazioni delle aliquote e in quello successivo, è riproporzionato tenendo conto delle variazioni deliberate. In caso di modifica della fascia di esenzione, l'importo da accertare nell'esercizio di riferimento e in quello successivo, è stimato sulla base di una valutazione prudenziale.* Inoltre, si è tenuto conto della riforma fiscale nazionale che avrà sicuramente ricadute sulla base imponibile IRPEF di riferimento del territorio comunale.

TRASFERIMENTI CORRENTI

Quota compensazione IMU terreni e TASI prima casa. Fondo di solidarietà comunale.

La legge 228 del 2012 ha innovato, nel contesto delle riforme introdotte con il federalismo fiscale, il sistema dei trasferimenti erariali destinati ai comuni. È stato così introdotto il Fondo di Solidarietà Comunale in sostituzione del preesistente fondo sperimentale di riequilibrio.

Tale fondo ha profondamente modificato, ri-quantificandole notevolmente, le risorse a disposizione dei comuni. Il suo "assetto strutturale" si è definito nel tempo, tenendo conto:

- 1) della capacità fiscale dei comuni, computata in base al gettito dell'IMU (e inizialmente della TASI) ad aliquota standard;
- 2) dei fabbisogni e dei costi standard di ciascun comune, rideterminati annualmente;
- 3) della dimensione demografica e territoriale;
- 4) degli effetti cumulati nel tempo delle diverse decurtazioni delle risorse trasferite, operate dal legislatore a partire dal 2012 in poi, assumendo come date quelle operate in vigore del precedente Fondo sperimentale di riequilibrio.

La legge 232/2016 ha definitivamente riscritto la disciplina in materia di Fondo di solidarietà comunale, operando una sintesi degli interventi normativi effettuati negli esercizi precedenti.

Il nuovo sistema di quantificazione delle risorse per i comuni delle RSO trova il suo fondamento nel confronto tra fabbisogno standard e capacità fiscale, in funzione del quale si definisce la perequazione delle risorse stesse.

A regime, il **FSC** si compone sostanzialmente di due parti:

- a) **la quota alimentata dalla parte di gettito IMU comunale destinata al bilancio dello stato**, la cui misura, a partire dal 2016 si riduce passando dal 38,23% al 22,4%, a seguito della riduzione di risorse che il comparto comuni dovrà assicurare per l'alimentazione del fondo.
- b) **la quota costituita, dalle risorse attribuite e rideterminate con i criteri individuati dal legislatore a fini perequativi**: questa quota accoglie la parte definita in base alla differenza tra capacità fiscale e fabbisogni standard e quantificata in misura variabile progressiva.

Tali misure che fino al 2018 erano pari al 45% nel 2018, al 60% nel 2019 e all'85% nel 2020 e al 100% nel 2021, sono state modificate recentemente dall'art.57 del D.L.124/2019 che ne ha previsto una progressione più diluita dal punto di vista temporale, per arrivare nel 2030 alla percentuale del 100%.

Per il 2024, la percentuale prevista è del 70%.

Lo schema di bilancio, cui questa nota integrativa si riferisce, ha tenuto conto del suo precisato assetto normativo. La quantificazione esatta sarà rinvenibile dal sito del Ministero dell'Interno, ove saranno pubblicati i dati di ciascun comune non appena saranno definiti.

Pertanto, il dato inserito nello schema di bilancio in approvazione è un dato stimato, ipotizzato riproporzionandolo in base alle indicazioni già presenti nella normativa vigente al momento della stesura dello schema stesso, ma con la consapevolezza che si tratta di un dato che potrebbe subire modifiche in funzione dell'applicazione della nuova normativa che, in sostanza, prevede il netto superamento del criterio della spesa storica.

In particolare, il d.l.124/2019 ha previsto che "L'ammontare complessivo della capacità fiscale perequabile dei comuni delle regioni a statuto ordinario è determinata in misura pari al 50 per cento dell'ammontare complessivo della capacità fiscale da perequare sino all'anno 2019. A decorrere dall'anno 2020 la predetta quota è incrementata del 5 per cento annuo, sino a raggiungere il valore del

100 per cento a decorrere dall'anno 2029. La restante quota, sino all'anno 2029, è, invece, distribuita assicurando a ciascun comune un importo pari all'ammontare algebrico della medesima componente del Fondo di solidarietà comunale dell'anno precedente, eventualmente rettificata, variato in misura corrispondente alla variazione della quota di fondo non ripartita secondo i criteri di cui al primo periodo”

In sostanza, si rileva che a partire dal 2015, il FSC per il Comune di Borgo S.D. ha assunto valore negativo. Tale quota tuttavia è andata progressivamente diminuendo, passando da 576.000,00 nel 2016, a 516.000,00 nel 2017 e a 498.000,00 nel 2018. Nel 2019 è stata confermata, in deroga alla normativa su riportata, la stessa somma di € 498.000,00, mentre nel 2020 il valore del fondo è stato pari a € 466.394, 07. Nel 2021 la somma attribuita è stata pari a € 452.127,09. Nel 2022, il valore del contributo FSC perequativo è stato pari a € 404.081,00 e nel 2023 la quota si è assestata in € 431.930,21.

Nel 2024 la legge di bilancio in corso di approvazione introduce un “contributo alla finanza pubblica” a carico del comparto comuni delle Regioni a statuto ordinario di circa 200 milioni di euro, che verrà proporzionato su ciascun comune in base agli impegni di spesa risultanti dal rendiconto 2022, al netto di quanto impegnato nella Missione 12 – Diritti e politiche sociali, famiglia. Per questo motivo, si stima che il contributo richiesto al Comune di Borgo unitamente al FSC destinato alla perequazione si assesti complessivamente intorno ai 450.000,00 euro.

Conseguentemente, gli stanziamenti allocati nelle specifiche voci di bilancio del Titolo II del bilancio parte Entrata (Quota compensazione esenzione IMU terreni e TASI prima casa, in entrata) e nella Missione 1 programma 3 titolo 1 della spesa corrente (Fondo di Solidarietà Comunale) accolgono valori di previsione quantificati con criterio prudenziale. Nel momento in cui sarà disponibile la quantificazione ufficiale del Ministero dell'Interno, si procederà ad intervenire sugli equilibri di bilancio utilizzando gli opportuni meccanismi di flessibilità.

Infine, sempre la legge di bilancio per il 2024, prevede una modifica alla disciplina del FSC, andando a recepire gli esiti della sentenza n.71 pronunciata dalla Corte Costituzionale, in merito alle quote perequative del Fondo di solidarietà stesso.

In effetti, a partire dal 2020, utilizzando lo strumento della rilevazione dei costi e dei fabbisogni standard, sono state assegnate agli enti locali quote di fondo di solidarietà aventi natura perequativa specifica, in materia di servizi sociali, asili nido, trasporto alunni disabili e assistenza alunni disabili. Tuttavia, la corte ha sancito la finalità perequativa specifica delle risorse assegnate, volta al raggiungimento di determinati obiettivi di servizio e non a colmare il divario tra enti locali diversi.

Tale natura non ne permette il permanere nel Fondo di solidarietà, che non può avere vincolo di destinazione.

Per questo motivo dal 2025 tali risorse saranno allocate nel “fondo speciale equità servizi”, avente natura perequativa speciale e diverso dal FSC.

Trasferimenti regionali

Sono previsti tra i trasferimenti correnti da parte della Regione Piemonte i fondi destinati alle azioni di sostegno alla locazione, derivanti dal Fondo nazionale istituito ai sensi della legge 431/98. Si tratta di risorse di origine statale assegnate alle Regioni che li assegnano ai comuni capofila in funzione dei

fabbisogni rilevati sui relativi territori. Vengono erogati ai comuni in funzione della disponibilità di risorse.

Eventuali altri trasferimenti regionali verranno recepiti nel momento in cui saranno assegnati.

ENTRATE EXTRA-TRIBUTARIE

CANONE UNICO

Istituito dalla legge di bilancio 2020 (legge 160/2019, commi da 813 a 836) in sostituzione del Canone occupazione spazi ed aree pubbliche, del canone sulla pubblicità, del diritto sulle pubbliche affissioni. si tratta di una nuova entrata patrimoniale. La legge di bilancio che l'istituita ha previsto che tale entrata garantisca ai comuni l'invarianza del gettito, a fronte delle su citate entrate pre-esistenti sostituite.

Il presupposto del nuovo prelievo è l'occupazione delle aree appartenenti al demanio o al patrimonio indisponibile degli enti, degli spazi soprastanti o sottostanti il suolo pubblico e la diffusione di messaggi pubblicitari mediante impianti installati su aree appartenenti al demanio o al patrimonio indisponibile degli enti, nonché sui beni privati, laddove siano visibili da luogo pubblico o aperto al pubblico sul territorio comunale, o siano posti all'esterno di veicoli adibiti sia ad uso pubblico che ad uso privato. Il canone è applicabile anche sui tratti di strada all'interno dei centri abitati dei comuni con popolazione superiore a diecimila abitanti, in quanto ricompresi nel territorio comunale, secondo quanto previsto dall' art. 2, comma 7 del D.lgs. n. 285/1992.

Il **soggetto passivo** è il titolare dell'autorizzazione o della concessione; nei casi riguardanti la diffusione di messaggi pubblicitari, il soggetto pubblicizzato è obbligato in solido. Il canone è inoltre dovuto nei casi in cui l'occupazione o la pubblicità siano svolte abusivamente; in tal caso è dovuto dal soggetto che effettua l'occupazione o la diffusione dei messaggi pubblicitari in forma non autorizzata, restando comunque ferma, per la pubblicità, l'obbligazione solidale del soggetto pubblicizzato.

Pertanto la previsione inserita nel bilancio 2024-2026 tiene conto dell'andamento, negli ultimi tre esercizi antecedenti il periodo di emergenza sanitaria, delle entrate abrogate dalla legge 160/2019 e sostituite dal canone unico.

SERVIZI A DOMANDA INDIVIDUALE

Le previsioni di entrata sono state definite in funzione sia dell'andamento delle richieste da parte dell'utenza nel 2022 sia delle tariffe deliberate in sede di predisposizione del bilancio di previsione 2024-2026.

ALTRI SERVIZI

Le previsioni di entrata tengono conto dell'andamento delle richieste da parte dell'utenza e delle tariffe vigenti

Per quanto concerne il servizio di trasporto scolastico e i servizi di pre-ingresso e post-uscita, si confermano le tariffe vigenti nel 2023.

Per quanto concerne i diritti di segreteria per la ricerca di documenti inerenti all'esercizio del diritto di accesso civico e in materia urbanistica sono previste le entrate commisurate alle tariffe adottate rispettivamente con DGC n.198 del 30/08/2019 e con delibera inerente i servizi a domanda individuale per l'anno 2024.

Inoltre, le tariffe di utilizzo dell'Auditorium comunale, sono confermate nella misura deliberata per il 2023, fatto salvo l'incremento commisurato all'andamento dell'indice Istat.

SANZIONI AMMINISTRATIVE DERIVANTI DA VIOLAZIONI AL CODICE DELLA STRADA.

Le poste allocate in bilancio rappresentano una previsione basata sull'andamento degli incassi degli esercizi precedenti derivante delle sanzioni elevate a seguito di verbali redatti dalla polizia municipale nel corso dell'attività di controllo del rispetto della normativa del codice stradale (Art.208 d.lgs.285/92). Sono comprese anche le sanzioni elevate con utilizzo di autovelox, previste dall'art. 142 del D. Lgs.285/92.

Superato ormai il previgente criterio di accertamento per cassa, la normativa contabile vigente ne prevede l'accertamento per competenza con relativa posta compensativa in spesa allocata nello stanziamento al Fondo Crediti di dubbia Esigibilità (FCDE).

Tali Entrate sono vincolate al finanziamento, in misura del 50% (art.208 Codice della Strada) e in misura del 100% (art.142 del Codice della Strada) al netto dell'accantonamento al FCDE e delle spese di riscossione, delle spese sia correnti sia in c/capitale, individuate dal legislatore nelle norme su citate relative alla realizzazione di segnaletica stradale e all'acquisto di attrezzature per la polizia municipale.

Nella Tabella sottostante l'indicazione della parte vincolata e della destinazione:

Totale somme vincolate: € 44.520,63

€ 11.368,16 da sanzioni per violazioni art. 208 CDS

€ 33.152,47 da sanzioni per violazioni art.142 CDS (autovelox), così destinate:

VINCOLO	11.368,16	33.152,47	44.520,63
DESTINAZIONE			
8230/72 segnaletica	2.842,04		lett. a) segnaletica
6770/6 attrezzature polizia municipale	2.842,04		lett. b) attrezzature
spesa corrente - previdenza complementare polizia municipale	5.684,08		lett. c) altro
8230/72 segnaletica		33.152,47	art.142 c. 12 - ter
TOTALE	11.368,16	33.152,47	44.520,63

Si precisa che la parte destinata alla spesa corrente è stata destinata, per l'anno 2024 con atto della Giunta comunale, alla previdenza complementare del personale di polizia locale, essendo questa una delle possibili finalità individuate dal Codice della Strada.

PROVENTI DA CONCESSIONI EDILIZIE

Si tratta di entrate in conto capitale, previste nel bilancio 2024-2026 come segue:

<i>Oneri di Urbanizzazione</i>	<i>2024</i>	<i>2025</i>	<i>2026</i>
Parte Corrente	222.000,00	222.000,00	222.000,00
Investimenti	152.000,00	110.230,00	110.230,00

La previsione tiene conto dell'andamento del quinquennio 2019-2023, tuttavia si ritiene che l'entrata *abbia natura ricorrente solo in misura pari alla parte imputata alla spesa corrente* (come da tabella soprastante).

CRITERI DI VALUTAZIONE DELLA SPESA CORRENTE

In generale, per i tre esercizi del bilancio 2024-2026 gli stanziamenti della spesa corrente allocati all'interno di ciascun programma e missione sono stati determinati con il criterio dello *zero budgeting*, riformulando cioè la programmazione delle attività ordinarie e di sviluppo tenendo conto delle spese sostenute in passato, delle spese obbligatorie, di quelle consolidate, oltre che di quelle derivanti da obbligazioni già contrattualizzate assunte in esercizi precedenti.

Spese di personale

La quantificazione delle voci di spesa corrente relative al macro-aggregato personale sono coerenti con la programmazione triennale del fabbisogno di personale 2024-2026, definito con il P.I.A.O approvato con D.G.C. n. 148 del 25.5.2023 e successive modificazioni (D.G.C. n. 149 del 1.6.2023, DGC 166 del 22.6.2023,DGC 218 del 31.08.2023, DGC 265 del 12.10.2023) e rispettano gli specifici vincoli di finanza pubblica presenti nella normativa vigente in materia di personale oltre che i vincoli assunzionali, previsti per l'anno 2024 a normativa vigente. La normativa posta dai commi 557 e 557 – ter dell'art. 1 della legge 296/2006 costituisce, come chiarito dalla Corte Costituzionale con sentenza 27/2014, principio generale di coordinamento della finanza pubblica in materia di personale degli ee.II e indica quali sono i principali ambiti di intervento cui l'ente deve porre la sua attenzione allo scopo di ridurre e contenere la spesa di personale. Tra questi non è più presente il rapporto tra spese di personale e spesa corrente, grazie alla modifica intervenuta con il d.l.113/2016.

Tale norma sopravvive e si coordina con la nuova normativa posta dall'art. 33 del D.L.34/2019 che ha innovato in materia di spazi assunzionali degli enti locali, introducendo nuovi criteri e parametri cui gli enti si devono rapportare nel definire il piano delle assunzioni: si introduce infatti il criterio della sostenibilità finanziaria, che fa riferimento a valori soglia in funzione dell'andamento delle entrate dell'esercizio precedente, al netto del fondo crediti di dubbia esigibilità assestato accantonato nel bilancio di previsione, e delle spese di personale.

Spese per acquisizione di beni e servizi

Le previsioni sono state definite in funzione delle richieste dei responsabili dei rispettivi servizi, tenuto conto dell'andamento del triennio precedente e della disponibilità finanziaria, in un'ottica di razionalizzazione della spesa. In particolare, si è cercato di operare una riduzione delle previsioni di spesa corrente non contrattualizzate.

Spese relative a prestazione di servizi in appalto

Gli stanziamenti relativi sono stati previsti con riferimento ai contratti in essere, in funzione dei corrispettivi contrattualmente definiti a seguito di espletamento di procedura ad evidenza pubblica e conseguente aggiudicazione definitiva avvenuta nel corso dell'esercizio 2023 e precedenti.

In particolare:

- per il servizio di *refezione scolastica* si è indicato l'importo di aggiudicazione a seguito di gara ad evidenza pubblica. Il criterio di aggiudicazione è stato quello dell'offerta più vantaggiosa;

-servizio *assistenza pre-ingresso scolastico, post-uscita scolastico, mensa scolastica e assistenza alle autonomie*: si è quantificato l'importo in funzione del numero di ore previste dal capitolato di gara. E' previsto l'importo già aggiudicato in sede di gara nel 2021.

-*concessione gestione asilo nido*: attualmente è stata rinnovato per un anno fino a luglio 2024.

-*servizio trasporto alunni*: l'importo allocato in bilancio è stato quantificato in funzione dell'importo di aggiudicazione ottenuto in sede di gara ad evidenza pubblica. Il servizio è stato affidato fino al 2027 con possibilità di proroga.

-*servizio pulizia immobili comunali*: il servizio è stato nuovamente affidato per due anni, con possibilità di proroga per un anno.

-*servizio sgombero neve*: l'appalto di servizio è in scadenza, l'importo indicato è quello posto a base di gara, in coerenza con il relativo piano forniture e servizi di cui all'art.37 del d.lgs.36/2023;

Spese per prestazioni diverse e vincoli di finanza pubblica

Sono inoltre allocate nella spesa corrente le seguenti voci di spesa:

-spese per missioni e formazione;

-spese per autovetture (manutenzione);

Con riferimento a queste voci di spesa, l'art.57 comma 2 del d.l.124/2019 convertito nella legge157/2019 ha abrogato la normativa previgente in base alla quale tali voci erano in precedenza soggette al rispetto di un limite dato da una percentuale applicata a una spesa storica e ha previsto che tale "liberalizzazione" sia operativa a regime.

-spese per servizi informatici: vincoli imposti dai commi da 512 a 517 della legge 208/2015. Gli importi allocati tengono conto delle offerte cui si è aderito accedendo a Consip, MEPA e altri soggetti aggregatori.

Quote di ammortamento mutui (Interessi)

Sono state allocate in bilancio in aderenza ai relativi piani di ammortamento.

Fondo crediti a dubbia esigibilità (FCDE)

Il principio contabile applicato concernente la contabilità finanziaria (All.n.4/2 al D.Lgs.118/2011) prevede che gli enti locali per i crediti di dubbia e difficile esazione accertati nel corso dell'esercizio effettuino un accantonamento in spesa al cosiddetto Fondo crediti di dubbia esigibilità, vincolando una quota parte del risultato di amministrazione. A tale scopo in sede di predisposizione del bilancio di previsione, deve essere stanziata una apposita posta contabile, detta Accantonamento al FCDE che viene determinata con criteri definiti dallo stesso principio contabile, tenendo conto sia della previsione dei crediti di "difficile esazione" che si formeranno nell'esercizio sia della natura dei crediti e dell'andamento del fenomeno negli ultimi cinque esercizi. Ciascun ente individua la tipologia di crediti che, in base ai criteri della contabilità armonizzata, verranno accertati in competenza la cui specificità può generare situazioni di criticità e/o insolvenza. Si tratta quindi di una posta "previsionale" con l'evidente finalità di evitare che entrate di dubbia e difficile esazione contribuiscano a finanziare spese esigibili nello stesso esercizio.

Nel bilancio 2024-2026 sono state prese in considerazione le previsioni relative alle seguenti tipologie di entrata:

1. IMU/TARI pregressa
2. Canone unico patrimoniale
3. Sanzioni amministrative derivanti da violazioni al codice della strada
4. Ruoli TARI

Quanto agli incassi provenienti dai servizi scolastici, il meccanismo del pagamento anticipato del servizio con utilizzo di apposita applicazione informatica non rende necessario l'accantonamento inerente allo stanziamento previsionale di competenza.

Il principio contabile prevede che, per ciascuna tipologia di entrata, il parametro utilizzato per quantificare l'accantonamento sia individuato come il complemento a 100 della percentuale che scaturisce come media dei rapporti tra :

- a) le entrate accertate in conto competenza di ciascun anno del quinquennio preso a riferimento;
- b) gli incassi realizzati in conto competenza.

Per il bilancio 2024-2026 si è preso a base di calcolo il trend del quinquennio 2018-2022, ormai integralmente in "armonizzazione contabile".

In particolare si precisa che, in applicazione delle indicazioni fornite dal legislatore nel principio contabile applicato della Competenza finanziaria potenziata all. 4/2 e all.4/1 . al d.lgs.118/2011, come modificati dal d.m.25/07/2023:

- con riferimento alle riscossioni si precisa che per gli esercizi 2018,2019,2020,2021 e 2022 gli incassi presi in considerazione sono, oltre a quelli effettuati nell'annualità n, anche quelli effettuati nell'annualità successiva (n+1) in conto residui dell'annualità precedente(n);
- Si è applicato il rapporto sommatoria ponderata (rapporto sommatoria incassi ponderati rispetto a sommatoria accertamenti ponderati), secondo i coefficienti 0,10 nei primi tre anni e 0,35 nell'ultimo biennio, come indicato nel principio contabile allegato 4/2.

Si procederà alla verifica in corso dell'esercizio 2024 effettuata successivamente alla chiusura dell'esercizio 2023 la valutazione della congruità del fondo stanziato, in relazione agli incassi effettivamente realizzatisi a consuntivo.

Nella tabella seguente sono sinteticamente dettagliate le singole componenti dell'accantonamento:

--

Descrizione	% Inc. / Acc.	F.C.D.E. 2024 (C)	F.C.D.E. 2025 (C)	F.C.D.E. 2026 (C)	Previsione 2024	Previsione 2025	Previsione 2026
recupero IMU pregressa	31,37	79.679,80	73.719,50	73.719,50	254.000,00	235.000,00	235.000,00
Tassa Sui Rifiuti (T.A.R.I.)	5,76	113.299,20	113.299,20	113.299,20	1.967.000,00	1.967.000,00	1.967.000,00
recupero tarsu pregressa	19,98	6.993,00	6.993,00	6.993,00	35.000,00	35.000,00	35.000,00
canone unico patrimoniale	4,60	9.660,00	9.660,00	9.660,00	236.602,65	236.602,65	236.602,65
sanzioni violazioni regolamenti comunali	73,12	2.924,80	2.924,80	2.924,80	4.000,00	4.000,00	4.000,00
sanzioni violazioni codice stradale - art. 142 d.lgs. 285/92 - autovelox - Famiglie	29,28	17.568,00	17.568,00	17.568,00	60.000,00	60.000,00	60.000,00
sanzioni violazioni codice stradale - Famiglie	30,73	12.906,60	12.906,60	12.906,60	42.000,00	42.000,00	42.000,00

Totale:		243.031,40	237.071,10	237.071,10	2.598.602,65	2.819.142,55	2.896.534,42
----------------	--	-------------------	-------------------	-------------------	---------------------	---------------------	---------------------

La normativa è ormai entrata a regime e pertanto l'accantonamento viene previsto nella misura del 100%, pari a € 243.031,40 nel 2024 e € 237.071,10 nel 2024/2525.

In relazione alle tipologie di entrate *non ricomprese* nella definizione del FCDE, si precisa che si tratta di:

-crediti relativi a entrate tributarie che, in relazione alla loro natura verranno accertate per cassa; si tratta in particolare dell'IMU di competenza oltre che dall'Addizionale Irpef;

-crediti relativi a altre entrate diverse, accertate con il criterio della cassa o che nel tempo hanno sempre presentato una percentuale di esigibilità pari al 100%;

-crediti provenienti da altre pubbliche amministrazioni, con particolare riguardo ai trasferimenti relativi al Fondo Solidarietà comunale (ristoro IMU-TASI), trasferimenti regionali e statali.

I crediti derivanti da permessi di costruzione non hanno presentato nel tempo criticità di riscossione.

Per crediti derivanti da tali tipologie di entrata, la normativa non prevede l'accantonamento al FCDE.

Elenco interventi programmati con le spese di investimento e relative risorse disponibili.

Risorse disponibili per investimenti

Le spese di investimento allocate nel titolo II delle relative Missioni di bilancio sono riepilogate nella tabella seguente:

RIEPILOGO INVESTIMENTI PER FONTI DI FINANZIAMENTO			
DA ENTRATE IN CONTO CAPITALE			
PROVENTI DA CONCESSIONI CIMITERIALI	46.000,00	36.000,00	36.000,00
ONERI DI URBANIZZAZIONE	152.000,00	110.230,00	110.230,00
MONETIZZAZIONE AREE	=====	=====	=====
DA TRASFERIMENTI IN CONTO CAPITALE			
TRASFERIMENTI STATALI	90.000,00	=====	=====
DA REGIONE PIEMONTE	=====	=====	=====
DA CONSORZIO S.A	6.000,00	6.000,00	6.000,00
ALCOTRA	283.552,64		
TRASFERIMENTO FONDO COESIONE	70.888,16		
DA MUTUI	=====	=====	=====
	920.000,00	1.150.000,00	800.000,00
DA ENTRATE CORRENTI			
SANZIONI CODICE DELLA STRADA	38.836,55	38.836,55	38.836,55
CONCESSIONE ITALGAS	36.600,00	27.461,55	27.461,55
ENTRATE CORRENTI NON RICORRENTI	15.562,00	=====	=====
TOTALE	1.659.439,35	1.368.528,10	1.018.528,10

Il dettaglio investimenti viene fornito con le seguenti tabelle:

Opere finanziate con assunzione di mutui

RIEPILOGO PROGRAMMA OPERATIVO OPERE PUBBLICHE					MUTUI		
TRIENNIO 2024/2026	ANNO 2024	ANNO 2025	ANNO 2026	CAP. S	MISSIONE	CAP. E	
OGGETTO							
Realizzazione sentieri cimitero	100.000,00			9530/6/2	12	5023/2/1	
Loculi cimiteriali completamento Fabbricato O-P	200.000,00			9530/6/1	12	5023/2/1	
ASFALTATURA STRADE COMUNALI (extra urbane)	200.000,00	200.000,00	200.000,00	8230/12/1	10	5012/2/1	
ASFALTATURA STRADE COMUNALI (urbane)	200.000,00	200.000,00	200.000,00	8230/12/1	10	5012/2/1	
Intervento di riqualificazione viaria Via Tetto David		70.000,00		8230/5/3	10	5012/2/1	
Riqualificazione impianto sportivo area verde Via Tesoriere		180.000,00		7830/8/1	6	5063/2/1	
Recupero Ex Opificio Bertello -- Sistemazione aree esterne			400.000,00	7630/4/2	5	5014/2/1	

Spese progettazione Nuova Piazza Via Vittorio Veneto		300.000,00			8230/12/5	10	5012/2/1
Efficientamento energetico ed implementazione impianti comunali di illuminazione pubblica Cup C34h23000510002	150.000,00				8330/8/3	10	5042/2/2
Riqualificazione Via Candela		200.000,00			8230/5/4	10	5012/2/1
Intervento realizzazione marciapiedi Corso Mazzini	70.000,00				8230/18/2	10	5067/2/1
TOTALE	920.000,00	1.150.000,00	800.000,00				

Opere finanziate con finanziamenti diversi

RIEPILOGO PROGRAMMA OPERATIVO OPERE PUBBLICHE TRIENNIO 2024-2026	FINANZIAMENTI DIVERSI						
	ANNO 2024	ANNO 2025	ANNO 2026	CAP.SPESA	MISSIONE	CAP. E	FINANZIAMENTO
OGGETTO							
SEGNALETICA ORIZZONTALE	35.994,51	35.994,51	35.994,51	8230/72/1	10	3008/9	CDS
ATTREZZATURE POLIZIA MUN. DA CDS	2.842,04	2.842,04	2.842,04	6770/6	3	3008/9	CDS
MANUTENZIONE IMMOBILE CST	6.000,00	6.000,00	6.000,00	9230/4/1	12	4036	TRASFERIMENTO CONSORZIO S.A.
INCARICHI PROFESSIONALI PER PROGETTAZIONE OO.PP.	16.000,00	36.000,00	36.000,00	6130/1/4	1	4006	PROVENTI CIMITERIALI
Efficientamento energetico palazzo comunale	90.000,00			6130/16/5	1	4023/2/5	PNRR - contributo dello stato art.1, comma 29 legge 160/2019
Spese progettazione regimazione acque meteoriche Via Candela	30.000,00			8530/2/3	8	4006	PROVENTI CIMITERIALI
ALCOTRA VERMENAGNA ROYA III - Ripristino locali piano terreno stazione ferroviaria - n.20132 C39D23000250007	224.000,00			8070/1/10	7	4022/1/8	ALCOTRA VERMENAGNA ROYA III n.20132
ALCOTRA VERMENAGNA ROYA III - Ripristino locali piano terreno stazione ferroviaria - n.20132 C39D23000250007	56.000,00			8070/1/10	7	4022/1/7	ALCOTRA VERMENAGNA ROYA III n.20132

ALCOTRA VERMENAGNA ROYA III - Installazione ascensore - n.20132 CUP C39D23000260007	59.552,64			8070/1/11	7	4022/1/8	ALCOTRA VERMENAGNA ROYA III n.20132
ALCOTRA VERMENAGNA ROYA III - Installazione ascensore - n.20132 CUP C39D23000260007	14.888,16			8070/1/11	7	4022/1/7	ALCOTRA VERMENAGNA ROYA III n.20132
TOTALE	535.277,35	80.836,55	80.836,55				

Opere finanziate con oneri di urbanizzazione:

ONERI DI URBANIZZAZIONE							
RIEPILOGO PROGRAMMA OPERATIVO OPERE PUBBLICHE	ANNO 2024	ANNO 2025	ANNO 2026	CAP. S	MISSIONE	CAP. E	
TRIENNIO 2024/2026							
OGGETTO							
INCARICHI PROFESSIONALI PER PROGETTAZIONE OO.PP.	60.000,00	78.000,00	78.000,00	6130/1/2	1	4047	
Interventi realizzazione segnaletica stradale	30.000,00	30.000,00	30.000,00	8230/72/6	10	4047	
RIMBORSO OO.UU NON DOVUTI	2.000,00	2.230,00	2.230,00	8590/1/2	8	4047	
Progettazione P.E.B.A.	30.000,00			8230/18/3	10	4047	
Interventi alberature cittadine	30.000,00			8230/7/1	10	4047	
TOTALE	152.000,00	110.230,00	110.230,00				

Altri trasferimenti in c/capitale

ALTRI TRASFERIMENTI IN C/CAPITALE					
RESTITUZ. CONTR. PERCORSI URBANI COMMERCIO - V. GIOVANNI XXIII	52.162,00	27.461,55	27.461,55	9790/2	E/C
TOTALE	52.162,00	27.461,55	27.461,55		

Gli equilibri di bilancio.

L'art.162 el D.lgs.267/2000 recita:

“PRINCIPI DI BILANCIO

. OMISSIS....

6.” Il bilancio di previsione è deliberato in pareggio finanziario complessivo per la competenza, comprensivo dell'utilizzo dell'avanzo di amministrazione e del recupero del disavanzo di amministrazione e garantendo un fondo di cassa finale non negativo. Inoltre, le previsioni di competenza relative alle spese correnti sommate alle previsioni di competenza relative ai trasferimenti in c/capitale, al saldo negativo delle partite finanziarie e alle quote di capitale delle rate di ammortamento dei mutui e degli altri prestiti, con l'esclusione dei rimborsi anticipati, non possono essere complessivamente superiori alle previsioni di competenza dei primi tre titoli dell'entrata, ai contributi destinati al rimborso dei prestiti e all'utilizzo dell'avanzo di competenza di parte corrente e non possono avere altra forma di finanziamento, salvo le eccezioni tassativamente indicate nel principio applicato alla contabilità finanziaria necessarie a garantire elementi di flessibilità degli equilibri di bilancio ai fini del rispetto del principio dell'integrità”.

La Tabella sottostante da dimostrazione dell'equilibrio di parte corrente e di parte capitale come previsto dall'art.162 del d.lgs.267/00 in recepimento dell'armonizzazione contabile.

Equilibri della situazione corrente e generali del bilancio e relativi equilibri in termini di cassa

EQUILIBRI DI BILANCIO (Anno 2024-2026)

EQUILIBRIO ECONOMICO-FINANZIARIO			COMPETENZA ANNO DI RIFERIMENTO DEL BILANCIO 2024	COMPETENZA ANNO 2025	COMPETENZA ANNO 2026
Fondo di cassa all'inizio dell'esercizio		2.500.000,00			
A) Fondo pluriennale vincolato di entrata per spese correnti	(+)		23.678,00	0,00	0,00
AA) Recupero disavanzo di amministrazione esercizio precedente	(-)		0,00	0,00	0,00
B) Entrate Titoli 1.00 - 2.00 - 3.00 <i>di cui per estinzione anticipata di prestiti</i>	(+)		10.376.524,82 0,00	10.334.672,92 0,00	10.377.009,07 0,00
C) Entrate Titolo 4.02.06 - Contributi agli investimenti direttamente destinati al rimborso dei prestiti da amministrazioni pubbliche	(+)		0,00	0,00	0,00
D) Spese Titolo 1.00 - Spese correnti <i>di cui:</i> <i>- fondo pluriennale vincolato</i> <i>- fondo crediti di dubbia esigibilità</i>	(-)		10.324.261,21 0,00 243.031,40	10.153.378,71 0,00 237.071,10	10.177.718,83 0,00 237.071,10
E) Spese Titolo 2.04 - Altri trasferimenti in conto capitale	(-)		52.162,00	27.461,55	27.461,55
F) Spese Titolo 4.00 - Quote di capitale amm.to dei mutui e prestiti obbligazionari <i>di cui per estinzione anticipata di prestiti</i> <i>di cui Fondo anticipazioni di liquidità</i>	(-)		206.943,06 0,00 0,00	336.996,11 0,00 0,00	354.992,14 0,00 0,00
G) Somma finale (G=A-AA+B+C-D-E-F)			-183.163,45	-183.163,45	-183.163,45
ALTRE POSTE DIFFERENZIALI, PER ECCEZIONI PREVISTE DA NORME DI LEGGE E DA PRINCIPI CONTABILI, CHE HANNO EFFETTO SULL'EQUILIBRIO EX ARTICOLO 162, COMMA 6, DEL TESTO UNICO DELLE LEGGI SULL'ORDINAMENTO DEGLI ENTI LOCALI					
H) Utilizzo risultato di amministrazione presunto per spese correnti e per rimborso dei prestiti <i>di cui per estinzione anticipata di prestiti</i>	(+)		0,00 0,00	0,00	0,00
I) Entrate di parte capitale destinate a spese correnti in base a specifiche disposizioni di legge o dei principi contabili <i>di cui per estinzione anticipata di prestiti</i>	(+)		222.000,00 0,00	222.000,00 0,00	222.000,00 0,00
L) Entrate di parte corrente destinate a spese di investimento in base a specifiche disposizioni di legge o dei principi contabili	(-)		38.836,55	38.836,55	38.836,55
M) Entrate da accensione di prestiti destinate a estinzione anticipata dei prestiti	(+)		0,00	0,00	0,00
EQUILIBRIO DI PARTE CORRENTE					
O=G+H+I-L+M			0,00	0,00	0,00
P) Utilizzo risultato di amministrazione presunto per spese di investimento	(+)		0,00	-	-
Q) Fondo pluriennale vincolato di entrata per spese in conto capitale	(+)		296.853,71	0,00	0,00

R) Entrate Titoli 4.00-5.00-6.00	(+)		2.433.288,99	2.024.230,00	1.674.230,00
C) Entrate Titolo 4.02.06 - Contributi agli investimenti direttamente destinati al rimborso dei prestiti da amministrazioni pubbliche	(-)		0,00	0,00	0,00
I) Entrate di parte capitale destinate a spese correnti in base a specifiche disposizioni di legge o dei principi contabili	(-)		222.000,00	222.000,00	222.000,00
S1) Entrate Titolo 5.02 per Riscossione crediti di breve termine	(-)		0,00	0,00	0,00
S2) Entrate Titolo 5.03 per Riscossione crediti di medio-lungo termine	(-)		0,00	0,00	0,00
T) Entrate Titolo 5.04 relative a Altre entrate per riduzioni di attività finanziaria	(-)		500.000,00	500.000,00	500.000,00
L) Entrate di parte corrente destinate a spese di investimento in base a specifiche disposizioni di legge o dei principi contabili	(+)		38.836,55	38.836,55	38.836,55
M) Entrate da accensione di prestiti destinate a estinzione anticipata dei prestiti	(-)		0,00	0,00	0,00
U) Spese Titolo 2.00 - Spese in conto capitale <i>di cui fondo pluriennale vincolato di spesa</i>	(-)		2.099.141,25 0,00	1.368.528,10 0,00	1.018.528,10 0,00
V) Spese Titolo 3.01 per Acquisizioni di attività finanziarie	(-)		0,00	0,00	0,00
E) Spese Titolo 2.04 - Altri trasferimenti in conto capitale	(+)		52.162,00	27.461,55	27.461,55
EQUILIBRIO DI PARTE CAPITALE					
Z = P+Q+R-C-I-S1-S2-T+L-M-U-V+E			0,00	0,00	0,00
S1) Entrate Titolo 5.02 per Riscossione crediti di breve termine	(+)		0,00	0,00	0,00
S2) Entrate Titolo 5.03 per Riscossione crediti di medio-lungo termine	(+)		0,00	0,00	0,00
T) Entrate Titolo 5.04 relative a Altre entrate per riduzioni di attività finanziaria	(+)		500.000,00	500.000,00	500.000,00
X1) Spese Titolo 3.02 per Concessione crediti di breve termine	(-)		0,00	0,00	0,00
X2) Spese Titolo 3.03 per Concessione crediti di medio-lungo termine	(-)		0,00	0,00	0,00
Y) Spese Titolo 3.04 per Altre spese per acquisizioni di attività finanziarie	(-)		500.000,00	500.000,00	500.000,00
EQUILIBRIO FINALE					
W = O+Z+S1+S2+T-X1-X2-Y			0,00	0,00	0,00

Saldo corrente ai fini della copertura degli investimenti pluriennali :

Equilibrio di parte corrente (O)			0,00	0,00	0,00
Utilizzo risultato di amministrazione presunto per il finanziamento di spese correnti e del rimborso prestiti (H) al netto del fondo anticipazione di liquidità	(-)		0,00	0,00	0,00
Equilibrio di parte corrente ai fini della copertura degli investimenti plurienn.			0,00	0,00	0,00

La verifica della quadratura delle **Previsioni di Cassa**, viene qui di seguito riportata :

Quadratura Cassa		
Fondo di Cassa	(+)	2.500.000,00
Entrata	(+)	25.043.910,72
Spesa	(-)	22.018.381,73
Differenza	=	5.525.528,99

I vincoli di finanza pubblica

Il bilancio 2024-2026 è stato predisposto secondo la *vigente normativa*, che si riporta nel prosieguo.

Con la legge 12/08/2016 n.164 di conversione del d.l.113/2016, è stato modificato l'art.9 della legge costituzionale n.243/2012, che così recita:

“Art. 9 Equilibrio dei bilanci delle regioni e degli enti locali

1. I bilanci delle regioni, dei comuni, delle province, delle città metropolitane e delle province autonome di Trento e di Bolzano si considerano in equilibrio quando, sia nella fase di previsione che di rendiconto, conseguono un saldo non negativo, in termini di competenza, tra le entrate finali e le spese finali, come eventualmente modificato ai sensi dell'articolo 10.

1-bis. Ai fini dell'applicazione del comma 1, le entrate finali sono quelle ascrivibili ai titoli 1, 2, 3, 4 e 5 dello schema di bilancio previsto dal decreto legislativo 23 giugno 2011, n. 118, e le spese finali sono quelle ascrivibili ai titoli 1, 2 e 3 del medesimo schema di bilancio. Per gli anni 2017-2019, con la legge di bilancio, compatibilmente con gli obiettivi di finanza pubblica e su base triennale, è prevista l'introduzione del fondo pluriennale vincolato, di entrata e di spesa. A decorrere dall'esercizio 2020, tra le entrate e le spese finali è incluso il fondo pluriennale vincolato di entrata e di spesa, finanziato dalle entrate finali. “ ..omissis..

Con la riforma dell'art.9 della legge n. 243 del 2012, dal 2017 va a regime la regola dell'equilibrio di bilancio che richiede agli enti (le regioni, i comuni, le province, le città metropolitane e le province autonome di Trento e di Bolzano) di conseguire il pareggio di bilancio in termini di sola competenza.

In particolare, la legge 243/2012, all'art. 9 stabilisce che i bilanci di regioni, comuni, province, città metropolitane e province autonome di Trento e di Bolzano si considerano in equilibrio quando, sia nella fase di previsione che di rendiconto, registrano:

- a) un saldo non negativo, in termini di competenza, tra le entrate finali e le spese finali;
- b) un saldo non negativo, in termini di competenza, tra le entrate correnti e le spese correnti, incluse le quote di capitale delle rate di ammortamento dei prestiti (la quota in conto interessi è già inclusa nell'ambito delle spese correnti). Tale formula implica che le entrate correnti debbano assicurare risorse sufficienti per rimborsare i prestiti assunti.

Il comma 4 dell'art. 9 della legge 243/2012 prevede che con legge dello Stato siano definite le sanzioni da applicare agli enti nel caso di mancato conseguimento dell'equilibrio gestionale tenendo conto dei seguenti criteri:

1. proporzionalità fra premi e sanzioni;
2. proporzionalità fra sanzioni e violazioni;
3. destinazione dei proventi delle sanzioni a favore dei premi agli enti del medesimo comparto che hanno rispettato i propri obiettivi.

Secondo la nuova classificazione di bilancio elaborata dal D.lgs. 118/2011 e s.m.i. sull'armonizzazione contabile, il saldo è ricavato dal confronto tra i seguenti aggregati:

Entrate finali:

- Titolo I – Entrate correnti di natura tributaria, contributiva e perequativa;

- Titolo II - Trasferimenti correnti;
- Titolo III - Entrate extra-tributarie;
- Titolo IV - Entrate in conto capitale;
- Titolo V - Entrate da riduzione di attività finanziarie;

Spese finali:

- Titolo I – Spese correnti (al netto degli stanziamenti del fondo crediti di dubbia esigibilità e dei fondi spese e rischi futuri concernenti accantonamenti destinati a confluire nel risultato di amministrazione);
- Titolo II – Spese in conto capitale;
- Titolo III – Spese per incremento di attività finanziarie.

Ai fini del rispetto del nuovo equilibrio finale di competenza, non sono computate le spese per il rimborso delle quote capitale mutui, gli stanziamenti del fondo crediti di dubbia esigibilità e dei fondi spese e rischi futuri (le cui economie confluiscono nel risultato di amministrazione), ai quali occorre comunque dare copertura finanziaria (articolo 162 comma 6 del TUEL).

La legge di bilancio 145/2018, commi da 820 a 826, prevede la “semplificazione delle regole di finanza pubblica”. In sostanza si prevede che i comuni si considerino in equilibrio in presenza di un risultato di competenza non negativo. Inoltre, si prevede che il risultato di amministrazione e il Fondo Pluriennale vincolato siano utilizzati dagli enti in questione **nel solo rispetto delle regole poste dal D.lgs.118/2011**. In sostanza, si riscrivono integralmente le regole di finanza pubblica prevedendone una semplificazione e l’abrogazione del regime previgente, a partire dal 2019 in poi.

Con il decreto del Ministero delle Finanze 1/08/2019 viene data evidenza ha provveduto a tre diversi saldi di bilancio, da rilevare in sede di consuntivo:

- *Risultato di competenza*: saldo tra accertato e impegnato in conto competenza;
- *Equilibrio di bilancio*: effetti, generati sulla gestione di competenza, dalla destinazione delle risorse a costituire gli accantonamenti previsti dalle leggi e dai principi contabili e al rispetto della disciplina sui vincoli (articolo 187, comma 3-ter Tuel).
- *Equilibrio complessivo*: somma algebrica tra l’equilibrio di bilancio e il saldo delle variazioni degli accantonamenti effettuate in sede di rendiconto.

Si tratta di obiettivi di equilibrio cui deve tendere la gestione finanziaria nel corso dell’esercizio.

Tale modalità di determinazione dell’equilibrio e l’utilizzo dei prospetti ministeriali relativi aggiornati sono da adottarsi a partire dal 2019.

FONDO PLURIENNALE VINCOLATO

Il fondo pluriennale vincolato

Il fondo pluriennale vincolato è un saldo finanziario, costituito da risorse già accertate destinate al finanziamento di obbligazioni passive dell'ente già impegnate, ma esigibili in esercizi successivi a quello in cui è accertata l'entrata.

Trattasi di un saldo finanziario che garantisce la copertura di spese imputate agli esercizi successivi a quello in corso, che nasce dall'esigenza di applicare il principio della competenza finanziaria di cui all'allegato 1, e rendere evidente la distanza temporale intercorrente tra l'acquisizione dei finanziamenti e l'effettivo impiego di tali risorse.

Il fondo pluriennale vincolato, che si articola in *parte corrente* e in *parte capitale*, è formato da entrate vincolate e da entrate destinate al finanziamento di investimenti, accertate e imputate agli esercizi precedenti a quelli di imputazione delle relative spese.

Al momento della predisposizione dello schema di bilancio per il 2024-2026 si precisa che:

FPV spesa 2023 e entrata 2024: sono state effettuate variazioni di esigibilità in spesa corrente con riferimento alle spese di personale e spese correlate a entrate correnti vincolate (come previsto nell'allegato 4/2) ed è stato costituito un FPV spesa corrente 2023/entrata corrente 2024 per € 23.678,00 ; sono inoltre state effettuate variazioni di esigibilità in conto capitale con conseguente costituzione del FPV spesa in c/capitale 2023 - entrata in c/capitale 2024 per € 296.853,71.

Fondo rischi contenzioso legale

E' presente in bilancio nelle annualità 2024-2026 un accantonamento al fondo rischi per contenzioso anno 2024.

Tra i fondi di natura vincolata previsti dal legislatore nel sistema di contabilità armonizzata, che gli enti locali sono obbligatoriamente tenuti ad istituire, vi è quello a garanzia del rischio delle spese legali disciplinato dal principio contabile di cui al punto 5.2 lettera h) dell'allegato A /2 al D. Lgs. n. 118/2011 (Aggiornato al Decreto ministeriale del 20 maggio 2015), secondo il quale: *“nel caso in cui l'ente, a seguito di contenzioso in cui ha **significative probabilità di soccombere**, o di sentenza non definitiva e non esecutiva, sia condannato al pagamento di spese, in attesa degli esiti del giudizio, si è in presenza di una obbligazione passiva condizionata al verificarsi di un evento (l'esito del giudizio o del ricorso), con riferimento al quale non è possibile impegnare alcuna spesa. In occasione della prima applicazione dei principi applicati della contabilità finanziaria, si provvede alla determinazione dell'accantonamento del fondo rischi spese legali sulla base di una ricognizione del contenzioso esistente a carico dell'ente formatosi negli esercizi precedenti, il cui onere può essere ripartito, in quote uguali, tra gli esercizi considerati nel bilancio di previsione o a prudente valutazione dell'ente, fermo restando l'obbligo di accantonare nel primo esercizio considerato nel bilancio di previsione, il fondo riguardante il nuovo contenzioso formatosi nel corso dell'esercizio precedente (compreso l'esercizio in corso, in caso di esercizio provvisorio). In presenza di contenzioso di importo particolarmente rilevante, l'accantonamento annuale può essere ripartito, in quote uguali, tra gli esercizi considerati nel bilancio di previsione o a prudente valutazione dell'ente. Gli stanziamenti riguardanti il fondo rischi spese legali accantonato nella spesa degli esercizi successivi al primo, sono destinati ad essere incrementati in occasione dell'approvazione del bilancio di previsione successivo, per tenere conto del nuovo contenzioso formatosi alla data dell'approvazione del bilancio. In occasione dell'approvazione del rendiconto è possibile vincolare una quota del risultato di amministrazione pari alla quota degli accantonamenti riguardanti il fondo rischi spese legali rinviati agli esercizi successivi, liberando in tal modo gli stanziamenti di bilancio riguardanti il fondo rischi spese legali (in quote costanti tra gli accantonamenti stanziati nel bilancio di previsione)”*.

L'art. 194 del TUEL n. 267/00 e s.m.i. detta la disciplina del riconoscimento della legittimità dei debiti fuori bilancio e, per le spese legali, stabilisce espressamente: *“1. Con deliberazione consiliare di cui all'articolo 193, comma 2, o con diversa periodicità stabilita dai regolamenti di contabilità, gli enti locali riconoscono la legittimità dei debiti fuori bilancio derivanti da: a) sentenze esecutive;.....”*.

Il tenore della suindicata disposizione consente agli enti di far fronte al pagamento di debiti originanti da provvedimenti giudiziari imponendo di provvedervi nel contesto della salvaguardia degli equilibri di bilancio, allo scopo di assicurare nel corso dell'esercizio il rispetto del pareggio di bilancio.

Pertanto, preso atto della deliberazione della Sezione regionale della corte dei Conti Veneto (216/2018), del parere della Sezione Regionale Lombardia (265/2017) e del parere della Corte dei Conti Sez. Campania reso con delibera n. 249 dell'8/11/2017;

Preso atto dei contenziosi in essere, a questa data, nei quali è parte il Comune;

Si dichiara quanto segue

Oggetto	Autorità giudiziaria	Valore	Spese legali	Spese legali c/parte (presunte)	Totale	Sussistenza	Note
Trasposizione al TAR del Ricorso str. Capo Stato per diniego PdC	Presidenza della Repubblica - Tar Piemonte	0 (annullamento atto)	3.819,09	5.000,00	8.819,09	SUSSISTENZA	

realizzazione piscina							
Trasposizione al TAR del Ricorso str. Capo Stato per annullamento permesso costruire in sanatoria	Presidenza della Repubblica - Tar Piemonte	0 (annullamento atto)	3.770,00	5.000,00	8.770,00	SUSSISTENZA	
Causa Civile risarcimento danni sinistro stradale BOGETTI Roberto	Giudice di Pace di Cuneo	€ 500,00 (franchigia a carico Ente)	0	0	500,00	SUSSISTENZA	Tutte le competenze sono a carico della compagnia assicuratrice, salvo importo di franchigia

La prima voce trova già opportuno accantonamento nel risultato di amministrazione 2022.

Rischi da potenziale contenzioso

Si accantona una somma di € 1.500.00 per rischio da potenziale contenzioso relativo all'elevamento di sanzioni in materia di Codice della strada.

Gli stanziamenti sono ripetuti anche sulle annualità 2025 e 2026.

Avanzo di amministrazione presunto

Nella tabella che segue si fornisce secondo il prospetto Allegato 9 predisposto dal MEF una previsione dell'avanzo di amministrazione presunto al 31/12/2023. Si precisa che non si è previsto l'applicazione di avanzo vincolato presunto in sede di predisposizione bilancio di previsione 2024-2026.

1) Determinazione del risultato di amministrazione presunto al 31/12/2023:		
(+)	Risultato di amministrazione iniziale dell'esercizio 2023	7.548.950,55
(+)	Fondo pluriennale vincolato iniziale dell'esercizio 2023	1.161.775,07
(+)	Entrate già accertate nell'esercizio 2023	10.996.864,32
(-)	Uscite già impegnate nell'esercizio 2023	13.388.289,59
(-)	Riduzione dei residui attivi già verificatesi nell'esercizio 2023	27.297,82
(+)	Incremento dei residui attivi già verificatesi nell'esercizio 2023	4.050,32
(+)	Riduzione dei residui passivi già verificatesi nell'esercizio 2023	33.119,78
=	Risultato di amministrazione dell'esercizio 2023 alla data di redazione del bilancio di previsione dell'anno 2024	6.329.172,63
+	Entrate che prevedo di accertare per il restante periodo dell'esercizio 2023	6.865.698,60
-	Spese che prevedo di impegnare per il restante periodo dell'esercizio 2023	6.727.129,71
-	Riduzione dei residui attivi presunta per il restante periodo dell'esercizio 2023	193.348,00
+	Incremento dei residui attivi presunta per il restante periodo dell'esercizio 2023	0,00
+	Riduzione dei residui passivi presunta per il restante periodo dell'esercizio 2023	85.000,00
-	Fondo pluriennale vincolato finale presunto dell'esercizio 2023	320.531,71
=	A) Risultato di amministrazione presunto al 31/12/2023	6.038.861,81

2) Composizione del risultato di amministrazione presunto al 31/12/2023		
Parte accantonata		
	Fondo crediti di dubbia esigibilità al 31/12/2023	1.374.611,92
	Accantonamento residui perenti al 31/12/2023. (solo per le regioni)	0,00
	Fondo anticipazioni liquidità	0,00
	Fondo perdite società partecipate	0,00
	Fondo contenzioso	12.500,00
	Altri accantonamenti	365.893,84
	B) Totale parte accantonata	1.753.005,76
Parte vincolata		
	Vincoli derivanti da leggi e dai principi contabili	538.650,34
	Vincoli derivanti da trasferimenti	507.710,73
	Vincoli derivanti dalla contrazione di mutui	142.337,35
	Vincoli formalmente attribuiti dall'ente	434.395,22
	Altri vincoli	0,00
	C) Totale parte vincolata	1.623.093,64
Parte destinata agli investimenti		
	D) Totale destinata agli investimenti	10.000,00

E) Totale parte disponibile (E=A-B-C-D)	2.652.762,41
--	---------------------

F) di cui Disavanzo da debito autorizzato e non contratto ⁽⁶⁾	0,00
--	------

Se E è negativo, tale importo è iscritto tra le spese del bilancio di previsione come disavanzo da ripianare

3) Utilizzo quote del risultato di amministrazione presunto al 31/12/2023 previsto nel bilancio:

Utilizzo quota accantonata <i>(da consuntivo anno precedente o previa verifica di preconsuntivo - salvo l'utilizzo del FAL)</i>	0,00
Utilizzo quota vincolata	0,00
Utilizzo quota destinata agli investimenti <i>(previa approvazione del rendiconto)</i>	0,00
Utilizzo quota disponibile <i>(previa approvazione del rendiconto)</i>	0,00
Totale utilizzo avanzo di amministrazione presunto	0,00

Elenco enti e organismi strumentali

Il Comune di Borgo San Dalmazzo non ha costituito, al momento attuale, organismi strumentali.

Elenco partecipazioni societarie

02. RICOGNIZIONE DELLE SOCIETÀ PARTECIPATE

02.03. Grafico delle relazioni tra partecipazioni

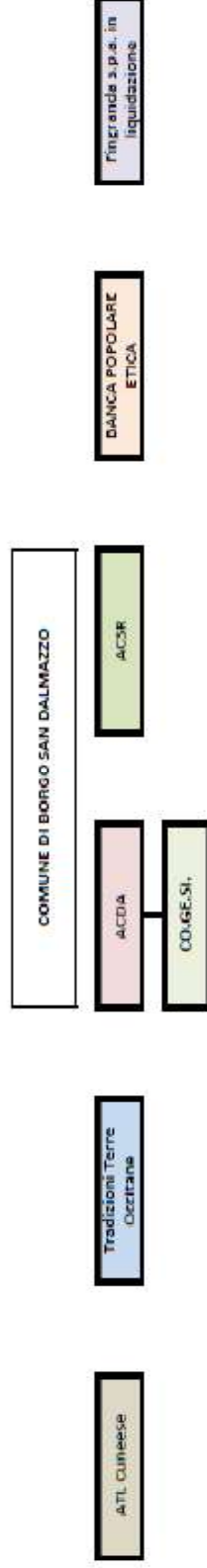

L'associazione "ENTE FIERA FREDDA E DELLA LUMACA DI BORGO SAN DALMAZZO" è stata costituita con atto notarile in data 14 dicembre 2015 tra il Comune di Borgo, l'Associazione "Innovarsi" e l'Associazione Commerciali "ABC doc Associati Borgo Commerciali" di Borgo San Dalmazzo, è un'Associazione senza scopo di lucro aventi la finalità di promuovere il turismo e l'immagine della Città di Borgo San Dalmazzo, concorrendo nella organizzazione e gestione della Fiera Fredda della Lumaca e delle manifestazioni promozionali della Città di Borgo San Dalmazzo.

Inoltre, in data 30/09/2016 con DCC n.42 il Comune di Borgo San Dalmazzo ha aderito, in veste di associato, all'associazione culturale "NOAU" , senza scopo di lucro avente per finalità la valorizzazione e la promozione del territorio sotto il profilo storico, artistico e culturale. In data 16.02.2023 con atto del Consiglio comunale n.3 ha esercitato il diritto di recesso.

Le informazioni relative a tali associazioni sono reperibili sul sito comunale al seguente indirizzo:

<https://www.comune.borgosandalmazzo.cn.it/servizi/amministrazione-trasparente-dett/59/Enti-di-diritto-privato-controllati/#>

I link ai bilanci delle società partecipate su individuate sono reperibili sul sito internet del Comune di Borgo san Dalmazzo al seguente indirizzo :

<https://www.comune.borgosandalmazzo.cn.it/servizi/amministrazione-trasparente-dett/1026/Dati-aggiornati-al-31-2f12-2f2022/#>

Tra gli enti pubblici vigilati sono presenti il CEC (Consorzio ecologico cuneese), lo CSAC (Consorzio Socio Assistenziale del Cuneese) e l'Istituto storico della resistenza e della storia contemporanea i cui bilancio sono reperibili all'indirizzo:

<https://www.comune.borgosandalmazzo.cn.it/servizi/amministrazione-trasparente-dett/57/Enti-pubblici-vigilati/#>

per informazioni su Banca Popolare Etica:

<https://www.bancaetica.it/>

Infine, si precisa infine che l'ente non ha prestato garanzie a principali o sussidiarie a favore di enti o di altri soggetti ai sensi delle leggi vigenti.