

COMUNE DI BORGO SAN DALMAZZO
Provincia di Cuneo

ALLEGATO A) alla deliberazione della Giunta Comunale n. _____ del _____

SERVIZIO N. 1	MENSE SCOLASTICHE
----------------------	--------------------------

Sulla base dei dati consuntivati relativi all'esercizio 2019, si propone di confermare, per l'anno 2021, la seguente tariffa:

DESCRIZIONE	TARIFFA 2021 RESIDENTI IVA compresa €	TARIFFA 2021 NON RESID. IVA compresa €
Retta mensa scuola materna - mensile	99,00	132,00
Retta mensa scuola elementare t. pieno - mensile	99,00	132,00
Costo pasto mensa moduli	5,30	6,40
Mensa insegnanti casi previsti	7,67	7,67
Costo pasto scuola infanzia	4,50	6,00
Costo pasto scuola primaria tempo pieno	4,50	6,00
Costo pasto scuola media	6,40	6,40
Rimborso spese raccomandata	corrente	corrente

In relazione alla tariffa come prima descritta vengono rilevati dal progetto di bilancio predisposto dalla Giunta Comunale per l'esercizio 2021 i seguenti dati:

Comune di Borgo San Dalmazzo

Bilancio di Previsione 2021

SERVIZIO 1 - MENSE SCOLASTICHE				
NUMERO		DESCRIZIONE	%	IMPORTO
CODICE	ARTICOLO			
RICAVI				
2.0101	2.002 / 2 / 1	Contributo dello stato nelle spese per pasti insegnanti	100 %	21.000,00
3.0100	3.013 / 2 / 1	Proventi per servizi di ass.za scol.ca mense scolastiche	100 %	476.000,00
TOTALE RICAVI:				497.000,00
COSTI				
01.01.1	20 / 2 / 2	Acquisti diversi per il consiglio e la giunta com.le	100 %	4.000,00
01.03.1	230 / 2 / 1	Stipendi al personale serv. finanziari	12 %	10.582,00
	230 / 4 / 1	Oneri prev.li.ass.li e ass.vi obbligatori a carico comune	9 %	2.518,00
	290 / 2 / 1	Irap su stipendi al personale	10 %	900,00
01.11.1	850 / 2 / 1	Restituzione di entrate e proventi diversi	60 %	3.000,00
04.01.1	1.450 / 8 / 1	Manutenzioni sc/materne	30 %	750,00
	1.460 / 2 / 1	Buoni utc per manutenzione sc. materne - prest. servizi	30 %	750,00
	1.460 / 6 / 1	Utenze energia elettrica sc. materne (ex cap. 1450/10)	30 %	3.600,00
	1.460 / 10 / 1	Spese di riscaldamento - gas metano e gasolio - sc. materne (ex cap. 1450/14 e 1450/4)	30 %	7.800,00
04.06.1	1.460 / 10 / 2	Gas metano uso cucina scuole materne	100 %	5.000,00
04.01.1	1.460 / 88 / 1	Utenze acqua potabile - scuole materne	30 %	690,00
04.06.1	1.900 / 2 / 1	Spese per il servizio delle refezioni scolastiche	100 %	540.000,00
	1.900 / 2 / 2	Spese per il servizio delle refezioni scolastiche - assistenza mense	100 %	10.000,00
	1.900 / 6 / 1	Manutenzione impianti mense scolastiche	100 %	3.500,00
TOTALE PARZIALE:				593.090,00
Costi Comuni :				10.903,78
TOTALE COSTI:				603.993,78
% DI COPERTURA DEI COSTI:			82 %	
Differenza PASSIVA:				106.993,78
TOTALE A PAREGGIO:				603.993,78

La misura percentuale dei costi che viene finanziata da tariffe o contribuzioni ed entrate specificatamente destinate è la seguente:

$$\text{COPERTURA} = \frac{\text{Tot. Entrate} \times 100}{\text{Tot. Spese}} = 82\%$$

**ESERCIZIO 2021 AMMORTAMENTI TECNICI
MENSE SCOLASTICHE**

1. Ammortamento mensa scolastica - opere murarie € 363.312,47 Anno 2003 - anni ammortamento 33 al 3%	10.899,38
2. Ammortamento carrelli in acciaio mensa scolastica - fatt. progr. 1760/2020 - € 528,00 - Anno 2020 - dicembre - anni ammortamento 10 al 10%	4,40
TOTALE	10.903,78

COMUNE DI BORGO SAN DALMAZZO
Provincia di Cuneo

ALLEGATO A) alla deliberazione della Giunta Comunale n. _____ del _____

SERVIZIO N. 2	IMPIANTI SPORTIVI
----------------------	--------------------------

Sulla base dei dati consuntivati relativi all'esercizio 2019, si propone di confermare, per l'anno 2021, la seguente tariffa:

A)

TARIFFE USO PALESTRE ANNO 2021

Con uso di riscaldamento	Palestra Scuola elementare	Palestra Scuola media	Palestrina Scuola media
Gruppi e società aventi sede nel Comune ed affiliati a federazioni sportive nazionali	€ 10,66 + IVA 22% € 13,00/ora	€ 12,30 + IVA 22% € 15,00/ora	€ 10,66 + IVA 22% € 13,00/ ora
Gruppi e società non aventi sede nel Comune oppure non affiliati a federazioni sportive nazionali	€ 45,00 + IVA 22% € 54,90/ora	€ 45,00 + IVA 22% € 54,90/ora	€ 39,00 + IVA 22% € 47,58/ora

Senza uso di riscaldamento	Palestra Scuola elementare	Palestrina e palestra Scuola media	Palestrina Scuola media
Gruppi e società aventi sede nel Comune ed affiliati a federazioni sportive nazionali	€ 7,38 + IVA 22% € 9,00/ora	€ 9,02+ IVA 22% € 11,00/ora	€ 7,38 + iva 22% € 9,00/ora
Gruppi e società non aventi sede nel Comune oppure non affiliati a federazioni sportive nazionali	€ 34,65 + IVA 22% € 42,27/ora	€ 34,65 + IVA 22% € 42,27/ora	30,00 + iva 22% € 36,60/ora

B) UTILIZZO GRATUITO per

- Istituti scolastici aventi sede in Borgo San Dalmazzo
- Iniziative comunali

C) MAGGIORAZIONE MANIFESTAZIONI SPORTIVE CON PUBBLICO A PAGAMENTO: per ogni giornata di utilizzo 50% della tariffa

D) In caso di utilizzo per manifestazioni diverse, da concedersi per indisponibilità del Palazzo Bertello, verranno applicate le medesime tariffe previste per il palazzo Bertello.

E) MAGGIORAZIONE CORSI PER ADULTI A PAGAMENTO € 100,00 A FORFAIT PER COMPARTICIPAZIONE SPESE PULIZIA LOCALI DA VERSARE CON LA PRIMA RATA.

In relazione alla tariffa come prima proposta vengono rilevati dal progetto di bilancio predisposto dalla Giunta Comunale per l'esercizio 2021 i seguenti dati:

Comune di Borgo San Dalmazzo

Bilancio di Previsione 2021

SERVIZIO 2 - IMPIANTI SPORTIVI				
NUMERO		DESCRIZIONE	%	IMPORTO
CODICE	ARTICOLO			
RICAVI				
3.0100	3.020 / 2 / 1	Proventi di altri centri sportivi	100 %	8.000,00
		TOTALE RICAVI:		8.000,00
COSTI				
06.01.1	2.340 / 8 / 1	Utenze energia elettrica impianti sportivi e palestre - rilevante ai fini iva	100 %	3.500,00
	2.340 / 10 / 1	Spese di riscaldamento palestre - metano - rilevante iva	100 %	9.000,00
	2.450 / 2 / 1	Pulizia locali nel settore sportivo	100 %	8.500,00
		TOTALE PARZIALE:		21.000,00
		Costi Comuni :		147,88
		TOTALE COSTI:		21.147,88
		% DI COPERTURA DEI COSTI:	38 %	
		Differenza PASSIVA:		13.147,88
		TOTALE A PAREGGIO:		21.147,88

La misura percentuale dei costi che viene finanziata da tariffe o contribuzioni ed entrate specificatamente destinate è la seguente:

$$\text{COPERTURA} = \frac{\text{Tot. Entrate} \times 100}{\text{Tot. Spese}} = 38\%$$

ESERCIZIO 2021 - AMMORTAMENTI TECNICI

PALESTRE

1. Ammortamento servizi igienici palestra Don Roaschio (ci 1000/09 - int. 7130/12) € 4.929,24 Anno 2010 - anni ammortamento 33 al 3%	147,88
TOTALE	147,88

COMUNE DI BORGO SAN DALMAZZO
Provincia di Cuneo

ALLEGATO A) alla deliberazione della Giunta Comunale n. _____ del _____

SERVIZIO N. 3	SERVIZI FUNEBRI
----------------------	------------------------

Sulla base dei dati consuntivati relativi all'esercizio 2019, si propone di confermare, per l'anno 2021, la seguente tariffa:

DESCRIZIONE	TARIFFA 2021 EURO
Trasporto salme decesso, funerale e cimitero nel comune di Borgo San Dalmazzo	165,00
Trasporto salme da e per fuori Comune con funerale	49,50
Trasporto salme da e per fuori Comune	33,00
Trasporto salme decesso a Borgo San Dalmazzo, funerale fuori Borgo San Dalmazzo, cimitero di Borgo San Dalmazzo	55,00

DESCRIZIONE	TARIFFA 2021 EURO (IVA 22% ESCLUSA)
Diritto tumulazione o estumulazione provvisoria in loculo o celletta ossario comunale <i>per ogni salma, resto mortale od urna cineraria</i>	22,00/mensile
Tariffa per inumazione in campo comune <i>per ogni salma</i>	150,00
Tariffa per tumulazione o estumulazione in loculi interrati di tombe private. <i>per ogni salma</i>	132,00
Tariffa per esumazione straordinaria <i>per ogni salma</i>	77,00
Tariffa per rimozione di muratura in loculo o celletta ossario in colombari di proprietà comunale o in loculi fuori terra di tomba privata per estumulazione <i>per ogni salma o resto mortale o urna cineraria</i>	33,00
Tariffa per muratura di loculo o celletta ossario per tumulazione in colombari di proprietà comunale o in loculi fuori terra di tombe private	66,00
Tariffa per recupero salme nel territorio (morti improvvise, suicidi, omicidi, incidenti stradali)	180,00
Tariffa affidamento urna presso abitazione	38,50
Tariffa cambio luogo conservazione urna	38,50
Tariffa dispersione ceneri in natura	132,00
Tariffa ispezione urna presso abitazione e dispersione ceneri	Soppressa tariffa con modifiche Regolamento Polizia Mortuaria (delib. C.C. n. 1 del 21/2/2013).
Rimborso costo targhette servizio cremazione	55,00 (iva compresa)

In relazione alla tariffa come prima proposta vengono rilevati dal progetto di bilancio predisposto dalla Giunta Comunale per l'esercizio 2021 i seguenti dati:

Comune di Borgo San Dalmazzo

Bilancio di Previsione 2021

SERVIZIO 3 - SERVIZI FUNEBRI				
NUMERO		DESCRIZIONE	%	IMPORTO
CODICE	ARTICOLO			
RICAVI				
3.0100	3.010 / 2 / 1	Proventi di trasporto e servizi funebri	100 %	25.000,00
TOTALE RICAVI:				25.000,00
COSTI				
01.05.1	470 / 4 / 2	Prestazioni per manutenzione e gestione impianti edifici comunali	3 %	610,00
12.09.1	4.200 / 4 / 1	Acquisto materiale vario per manutenzione ordinaria e gestione cimitero	50 %	6.000,00
	4.200 / 6 / 1	Manutenzioni cimiteriali	100 %	500,00
	4.210 / 4 / 3	Affidamento prestazioni per servizi cimiteriali	100 %	37.000,00
	4.210 / 6 / 1	Manutenzione ordinaria impianti cimitero	100 %	2.000,00
	4.230 / 2 / 1	Contributi servizio di cremazione	100 %	4.000,00
TOTALE PARZIALE:				50.110,00
Costi Comuni :				
TOTALE COSTI:				50.110,00
% DI COPERTURA DEI COSTI:			50 %	
Differenza PASSIVA:				25.110,00
TOTALE A PAREGGIO:				50.110,00

La misura percentuale dei costi che viene finanziata da tariffe o contribuzioni ed entrate specificatamente destinate è la seguente:

$$\text{COPERTURA} = \frac{\text{Tot. Entrate} \times 100}{\text{Tot. Spese}} = 50\%$$

COMUNE DI BORGO SAN DALMAZZO
Provincia di Cuneo

ALLEGATO A) alla deliberazione della Giunta Comunale n. _____ del _____

SERVIZIO N. 4	PESO PUBBLICO
----------------------	----------------------

Sulla base dei dati consuntivati relativi all'esercizio 2019, si propone di confermare, per l'anno 2021, la seguente tariffa:

DA KG.	A KG.	IMPONIBILE	I.V.A. 22%	TOTALE
1	10.000	€ 1,64	€ 0,36	€ 2,00
10.001	Oltre	€ 2,87	€ 0,63	€ 3,50

In relazione alla tariffa come prima proposta vengono rilevati dal progetto di bilancio predisposto dalla Giunta Comunale per l'esercizio 2021 i seguenti dati:

Comune di Borgo San Dalmazzo				
Bilancio di Previsione 2021				
SERVIZIO 4 - PESO PUBBLICO				
NUMERO		DESCRIZIONE	%	IMPORTO
CODICE	ARTICOLO			
RICAVI				
3.0100	3.037 / 2 / 1	Proventi peso pubblico	100 %	8.000,00
		TOTALE RICAVI:		8.000,00
COSTI				
01.11.1	140 / 24 / 2	Utenze energia elettrica peso pubblico - rilevante ai fini iva	100 %	400,00
01.05.1	470 / 4 / 2	Prestazioni per manutenzione e gestione impianti edifici comunali	5 %	1.000,00
14.02.1	4.760 / 2 / 1	Prestazioni di servizi relativi al commercio	100 %	499,00
		TOTALE PARZIALE:		1.899,00
		Costi Comuni :		155,17
		TOTALE COSTI:		2.054,17
		% DI COPERTURA DEI COSTI:	100 %	
		Differenza ATTIVA:		5.945,83
		TOTALE A PAREGGIO:		8.000,00

La misura percentuale dei costi che viene finanziata da tariffe o contribuzioni ed entrate specificatamente destinate è la seguente:

$$\text{COPERTURA} = \frac{\text{Tot. Entrate} \times 100}{\text{Tot. Spese}} = 100\%$$

ESERCIZIO 2021 - AMMORTAMENTI TECNICI

PESO PUBBLICO

1. Ammortamento prefabbricato metallico € 5.172,42	EURO	
Anno 1989 - anni ammortamento 33 al 3%		155,17
TOTALE		155,17

COMUNE DI BORGO SAN DALMAZZO
Provincia di Cuneo

ALLEGATO A) alla deliberazione della Giunta Comunale n. _____ del _____

SERVIZIO N. 5	ASILO NIDO
----------------------	-------------------

Sulla base dei dati consuntivati relativi all'esercizio 2019, si propone di confermare, per l'anno 2021, la seguente tariffa:

TARIFE ASILO NIDO ANNO 2021	
TARIFFA MINIMA (TEMPO PIENO)	€ 200,00
TARIFFA MASSIMA (TEMPO PIENO)	€ 550,00
TARIFFA MINIMA (PART-TIME)	€ 150,00
TARIFFA MASSIMA (PART-TIME)	€ 435,00

- Vi sarà una diminuzione del 10 % se viene scelta la prima fascia di frequenza, con uscita alle ore 16,30, anziché le ore 17,30.
- PERCENTUALE UNICA DA APPLICARE AL VALORE ISEE DEL BENEFICIARIO DEL SERVIZIO PER LA DETERMINAZIONE DELLA RETTA PERSONALIZZATA **3,00%**
- Riduzione della tariffa **dopo 5 giorni non consecutivi mensili di assenza per giustificati motivi (esclusi i sabati e la domeniche)** **1/30**
- Riduzioni temporanee – per non più di sei mesi consecutivi – della tariffa nel caso in cui uno dei genitori sia colpito da licenziamento intervenuto nel corso di un contratto di lavoro a tempo indeterminato, ovvero sia collocato in cassa integrazione guadagni **30%**
- Riduzione della tariffa:
 - per ogni giorno di interruzione del servizio per cause di forza maggiore, compresi gli scioperi del personale, come disciplinati dalla Legge 146/90 e dalle norme di garanzia dei servizi pubblici essenziali previsti dal CCNL di lavoro del Comparto Regioni ed Enti Locali
 - per i periodi di interruzione del servizio stabiliti dal calendario educativo
 - nel caso in cui l'utente si dimetta volontariamente dall'asilo nido nel corso del mese **1/20**
- **ESENZIONE TOTALE O PARZIALE** del pagamento della tariffa di frequenza a favore delle seguenti categorie di minori:
 - bambini portatori di handicap, certificato ai sensi della Legge 104/92 **retta mensile ridotta al 75%**
 - bambini in affidamento familiare o in comunità
 - per il secondo o più fratelli frequentanti contemporaneamente l'asilo nido comunale

In relazione alla tariffa come prima proposta vengono rilevati dal progetto di bilancio predisposto dalla Giunta Comunale per l'esercizio 2021 i seguenti dati:

Comune di Borgo San Dalmazzo

Bilancio di Previsione 2021

SERVIZIO 5 - ASILO NIDO				
NUMERO		DESCRIZIONE	%	IMPORTO
CODICE	ARTICOLO			
RICAVI				
2.0101	2.002 / 2 / 2	Contributo dello stato nelle spese per asilo nido	100 %	19.000,00
	2.107 / 2 / 1	Contributo regionale per asilo nido	100 %	8.000,00
3.0100	3.064 / 2 / 2	Proventi canone concessorio struttura asilo nido	100 %	2.100,00
3.0500	3.130 / 2 / 1	Rimborsi gestione asilo nido	100 %	43.680,00
		TOTALE RICAVI:		72.780,00
COSTI				
12.01.1	3.760 / 3 / 1	Buoni utc per acquisto materiali asilo nido	100 %	3.000,00
	3.760 / 4 / 1	Acquisto materiale vario per gestione asilo nido e scuola materna edificio via perosa	100 %	
	3.770 / 1 / 1	Manutenzione asilo nido - buoni per prestazioni servizi .- oouu	100 %	500,00
	3.770 / 3 / 1	Gestione esternalizzata asilo nido - integrazione	100 %	35.000,00
	3.770 / 4 / 1	Servizio refezione asilo nido	100 %	29.600,00
	3.770 / 6 / 1	Manutenzione impianti asilo nido	100 %	1.200,00
	3.770 / 10 / 1	Utenze telefoniche asilo (ex cap. 3760/6)	100 %	600,00
	3.770 / 12 / 1	Spese di riscaldamento asilo (ex cap. 3760/6)	100 %	4.300,00
	3.770 / 14 / 1	Utenze energia elettrica asilo nido (ex cap. 3760/8)	100 %	2.000,00
	3.770 / 88 / 1	Utenze acqua potabile - asilo nido	100 %	350,00
		TOTALE PARZIALE:		76.550,00
		Costi Comuni :		103,68
		TOTALE COSTI:		76.653,68
		% DI COPERTURA DEI COSTI:	95 %	
		Differenza PASSIVA:		3.873,68
		TOTALE A PAREGGIO:		76.653,68

La misura percentuale dei costi che viene finanziata da tariffe o contribuzioni ed entrate specificatamente destinate è la seguente:

$$\text{COPERTURA} = \frac{\text{Tot. Entrate} \times 100}{\text{Tot. Spese}} = 95\%$$

Tot. Spese

Servizio refezione asilo nido in regime di esenzione IVA, dato il carattere di accessorietà al servizio principale (art. 43 Collegato fiscale Finanziaria 2000)

**ESERCIZIO 2021 - AMMORTAMENTI TECNICI
ASILO NIDO**

DESCRIZIONE	EURO
1. Ammortamento sist. Immobile per ricavo locali per disabili € 3.456,00 Anno 2009 - anni ammortamento 33 al 3%	103,68
	103,68

COMUNE DI BORGO SAN DALMAZZO
Provincia di Cuneo

ALLEGATO A) alla deliberazione della Giunta Comunale n. _____ del _____

SERVIZIO N. 6	UTILIZZO DEI LOCALI DA ADIBIRE A SEDE DELLE ASSOCIAZIONI CULTURALI E SOCIALI POSTI NELL'EDIFICIO EX CASA DI RIPOSO DON ROASCHIO
----------------------	--

Sulla base dei dati consuntivati relativi all'esercizio 2019, si propone di confermare, per l'anno 2021, la seguente tariffa:

CONCESSIONE	TARIFFA A RIMBORSO ANNUALE IVA COMPRESA
Utilizzo locali per sede associazione culturali	50,00
Euro 4,16 al mese a titolo di contribuzione spese gestione locali	Delib. C.C. 53 DEL 30/11/2015

In relazione alla tariffa come prima proposta vengono rilevati dal progetto di bilancio predisposto dalla Giunta Comunale per l'esercizio 2021 seguenti dati:

Comune di Borgo San Dalmazzo				
Bilancio di Previsione 2021				
SERVIZIO 13 - LOCALI DON ROASCHIO PER SEDE ASSOCIAZIONI CULTURALI				
NUMERO		DESCRIZIONE	%	IMPORTO
CODICE	ARTICOLO			
RICAVI				
3.0100	3.026 / 2 / 1	Proventi concess.palazzo bertello/auditorium	20 %	400,00
		TOTALE RICAVI:		400,00
COSTI				
01.05.1	470 / 4 / 2	Prestazioni per manutenzione e gestione impianti edifici comunali	4 %	750,00
05.02.1	2.120 / 11 / 1	Pulizia locali casa delle associazioni	43 %	903,00
	2.120 / 11 / 2	Utenze e prest. servizi casa delle associazioni	100 %	4.000,00
	2.120 / 11 / 3	Utenze energia elettrica casa delle associazioni	50 %	500,00
	2.120 / 11 / 4	Manut. impianti casa delle associazioni	100 %	2.000,00
		TOTALE PARZIALE:		8.153,00
		Costi Comuni :		163,93
		TOTALE COSTI:		8.316,93
		% DI COPERTURA DEI COSTI:	5 %	
		Differenza PASSIVA:		7.916,93
		TOTALE A PAREGGIO:		8.316,93

**ESERCIZIO 2021 - AMMORTAMENTI TECNICI
CASA DELLE ASSOCIAZIONI**

DESCRIZIONE	EURO
1. Ammortamento caldaia casa delle associazioni - DT 701 - 23/10/2018 € 3.278,69 Anno 2019 - anni ammortamento 20 al 5%	163,93
	163,93

La misura percentuale dei costi che viene finanziata da tariffe o contribuzioni ed entrate specificatamente destinate è la seguente:

$$\text{COPERTURA} = \frac{\text{Tot. Entrate} \times 100}{\text{Tot. Spese}} = 5 \%$$

**COMUNE DI BORG SAN DALMAZZO
Provincia di Cuneo**

ALLEGATO A) alla deliberazione della Giunta Comunale n. _____ del _____

SERVIZIO N. 7	CONSULTAZIONE INTERNET
----------------------	-------------------------------

Sulla base dei dati consuntivati relativi all'esercizio 2019, si propone di confermare, per l'anno 2021, la seguente tariffa:

DESCRIZIONE	TARIFFA 2021
- modulo base pubblicità	euro 30,99
- pagina pubblicitaria	euro 92,96
- modulo base più pagina pubblicitaria	euro 113,62
<i>Servizi di fotocopia:</i>	
Formato A4	euro 0,15
Formato A4 fronte/retro	euro 0,30
Formato A3	euro 0,30
Formato A3 fronte/retro	euro 0,40
<i>Servizi Internet:</i>	

Navigazione:	euro 0,50 per 30 minuti (minimo)	
	euro 0,50 per multiplo di 30 minuti	
Ultrasessantenni:	esente	
Floppy disk 3,45"	euro 0,50	
Stampa su foglio A4 bianco/nero	euro 0,10	
Stampa su foglio A3 bianco/nero	euro 0,20	
Stampa su foglio A4 colori	euro 0,30	
TARIFFE COMPRENSIVE DI IVA 22%		

In relazione alla tariffa come prima proposta vengono rilevati dal progetto di bilancio predisposto dalla Giunta Comunale per l'esercizio 2021 seguenti dati:

Comune di Borgo San Dalmazzo

Bilancio di Previsione 2021

SERVIZIO 7 - CONSULTAZIONE INTERNET				
NUMERO		DESCRIZIONE	%	IMPORTO
CODICE	ARTICOLO			
		COSTI		
05.02.1	2.010 / 12 / 1	Utenze telefoniche biblioteca (ex cap. 2000/10)	5 %	190,00
		TOTALE PARZIALE:		190,00
		Costi Comuni :		
		TOTALE COSTI:		190,00
		% DI COPERTURA DEI COSTI:	0 %	
		Differenza PASSIVA:		190,00
		TOTALE A PAREGGIO:		190,00

COMUNE DI BORGO SAN DALMAZZO
Provincia di Cuneo

ALLEGATO A) alla deliberazione della Giunta Comunale n. _____ del _____

SERVIZIO N. 8	UTILIZZO PALAZZO BERTELLO
----------------------	----------------------------------

Sulla base dei dati consuntivati relativi all'esercizio 2019, si propone di confermare, per l'anno 2021, la seguente tariffa ed aggiornamento costi servizi di pulizia come da determinazione Resp. Servizio Economato n. 33 del 14/01/2019):

Tariffe utilizzo Palazzo Bertello 2021

	Area espositiva EXPO 1 mq.1048		Area espositiva EXPO 2 mq.405		Area espositiva EXPO 3 mq.384		Area ristorante mq.265	
	Estiva (1 maggio/30 settembre)	Invernale (1 ottobre/30 aprile)	Estiva (1 maggio/30 settembre)	Invernale (1 ottobre/30 aprile)	Estiva (1 maggio/30 settembre)	Invernale (1 ottobre/30 aprile)	Estiva (1 maggio/30 settembre)	Invernale (1 ottobre/30 aprile)
Tariffa di utilizzo	300,00	350,00	300,00	350,00	300,00	350,00	300,00	350,00
spese di pulizia	140,00		120,00		70,00		50,00	
totali	440,00 Oltre al deposito cauzionale di euro 500,00 ed all'eventuale maggiorazione di euro 50,00 in caso si renda necessaria la rimozione di rifiuti	490,00 Oltre al deposito cauzionale di euro 500,00 ed all'eventuale maggiorazione di euro 50,00 in caso si renda necessaria la rimozione di rifiuti	420,00 Oltre al deposito cauzionale di euro 500,00 ed all'eventuale maggiorazione di euro 50,00 in caso si renda necessaria la rimozione di rifiuti	470,00 Oltre al deposito cauzionale di euro 500,00 ed all'eventuale maggiorazione di euro 50,00 in caso si renda necessaria la rimozione di rifiuti	370,00 Oltre al deposito cauzionale di euro 500,00 ed all'eventuale maggiorazione di euro 50,00 in caso si renda necessaria la rimozione di rifiuti	420,00 Oltre al deposito cauzionale di euro 500,00 ed all'eventuale maggiorazione di euro 50,00 in caso si renda necessaria la rimozione di rifiuti	350,00 Oltre al deposito cauzionale di euro 500,00 ed all'eventuale maggiorazione di euro 50,00 in caso si renda necessaria la rimozione di rifiuti	400,00 Oltre al deposito cauzionale di euro 500,00 ed all'eventuale maggiorazione di euro 50,00 in caso si renda necessaria la rimozione di rifiuti
Tariffa forfetaria per l'uso di uno o più locali per un periodo superiore a un giorno	Per il primo giorno di utilizzo tariffa piena In caso di utilizzo continuativo per due giornate si applica una riduzione del 30% sulla tariffa piena giornaliera In caso di utilizzo continuativo per tre o più giornate si applica una riduzione del 40% sulla tariffa piena giornaliera							
spese di pulizia (è previsto un solo intervento al termine del periodo di	140,00		120,00		70,00		50,00	

utilizzo)			
	Alla tariffa vanno sommate (oltre alle spese di pulizia relative ai locali utilizzati): il deposito cauzionale di euro 500,00 e l'eventuale maggiorazione di euro 50,00 in caso si renda necessaria la rimozione di rifiuti		

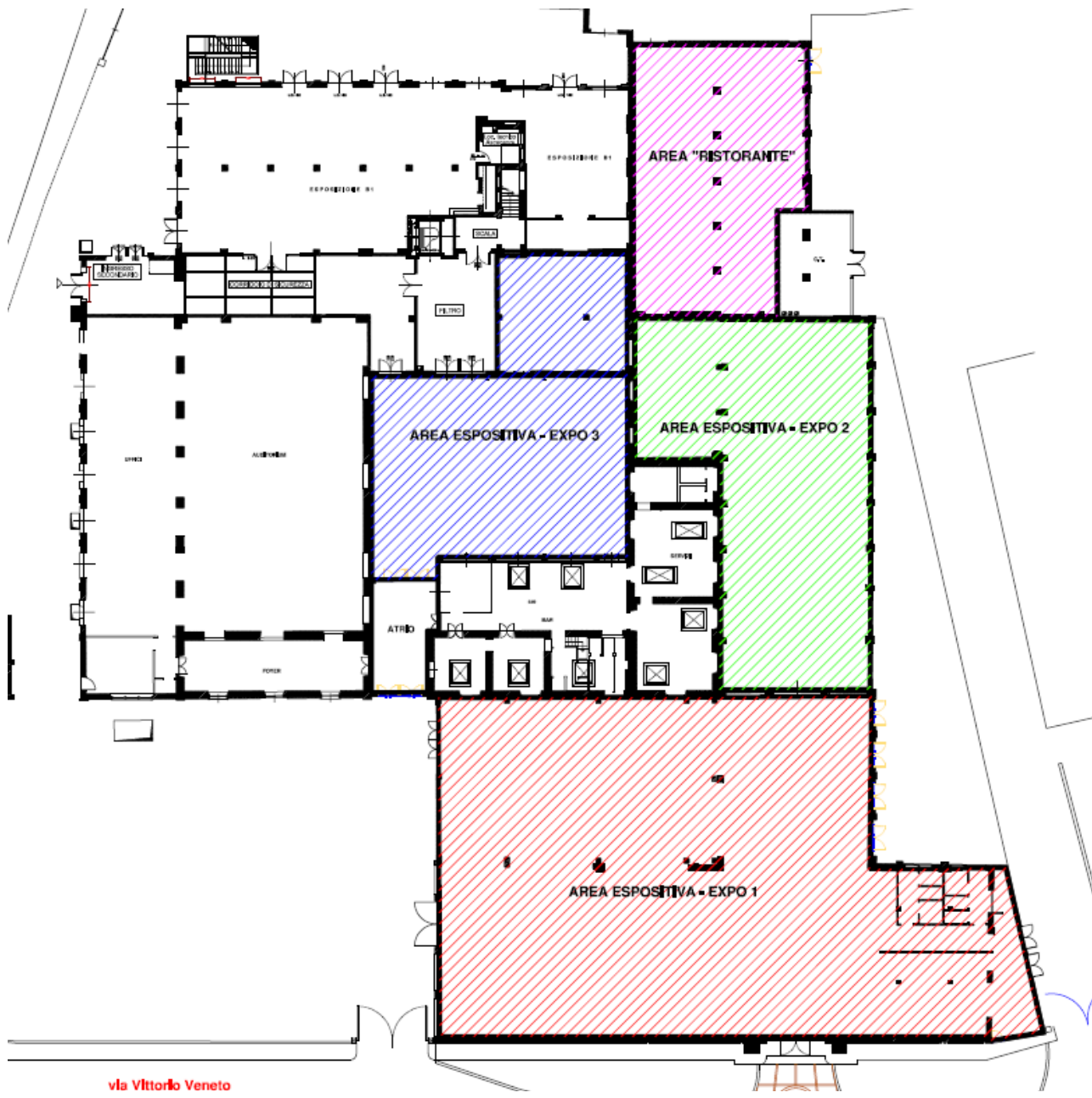

II°) ESENZIONI TARIFFARIE

a) - Manifestazioni organizzate dal Comune (in forma diretta o per delega dello stesso al gestore delle manifestazioni (al quale – esente dall'obbligo di versamento del deposito cauzionale - incombe l'obbligo di provvedere direttamente alla pulizia finale);

III°) ALTRE CONDIZIONI

a) Riduzione pari al 50% della tariffa per:

eventi e/o manifestazioni ricreative-aggregative organizzate da cittadini singoli o associati, **residenti** nel Comune di Borgo San Dalmazzo svolte **a titolo gratuito e senza scopo di lucro**,

• manifestazioni a dichiarato, documentato ed esclusivo scopo benefico (e nelle quali non si svolgano a nessun titolo attività di tipo commerciale a scopo di lucro), **a rilevanza almeno provinciale** il cui ricavato vada a favore di iniziative benefiche;

restano in tali casi invariati gli importi dovuti a titolo di deposito cauzionale, spese di pulizia ed all'eventuale maggiorazione di euro 50,00 in caso si renda necessaria la rimozione di rifiuti;

b) per lo svolgimento di prove non aperte al pubblico di spettacoli da svolgersi successivamente nella stessa sala o in locali di proprietà comunale si applica la tariffa agevolata di euro 150,00 restando invariati gli importi dovuti a titolo di deposito cauzionale, spese di pulizia ed all'eventuale maggiorazione di euro 50,00 in caso si renda necessaria la rimozione di rifiuti.

LE TARIFFE SARANNO PERIODICAMENTE AGGIORNATE CON DELIBERAZIONE DELLA GIUNTA COMUNALE IN RAGIONE DI EVENTUALI OSCILLAZIONI DEI COSTI ENERGETICI E DEI SERVIZI DI PULIZIA AFFIDATI IN CONCESSIONE E DELLE ALIQUOTE DI IMPOSTA APPLICABILI

In relazione alla tariffa come prima descritta vengono rilevati dal progetto di bilancio predisposto dalla Giunta Comunale per l'esercizio 2021 i seguenti dati:

Comune di Borgo San Dalmazzo

Bilancio di Previsione 2021

SERVIZIO 8 - UTILIZZO PALAZZO BERTELLO				
NUMERO		DESCRIZIONE	%	IMPORTO
CODICE	ARTICOLO			
RICAVI				
3.0100	3.026 / 2 / 1	Proventi concess.palazzo bertello/auditorium	55 %	1.100,00
TOTALE RICAVI:				1.100,00
COSTI				
01.02.1	120 / 2 / 1	Stipendi al personale serv. generali	1 %	1.700,00
01.05.1	470 / 2 / 2	Oneri per le assicurazioni - beni immobili	1 %	160,00
05.02.1	2.110 / 8 / 1	Manutenzioni serv.manifestazioni	67 %	670,00
	2.120 / 1 / 1	Prest. servizi manutenzione proprietà comunali serv. manifestazioni	14 %	350,00
	2.120 / 2 / 1	Pulizia locali adetti a manifestazioni culturali (palazzo bertello ecc..)	36 %	1.836,00
	2.120 / 3 / 1	Manutenzione impianti (ascensori, elettrici, termici ecc) locali per manifestazione culturali	35 %	1.575,00
	2.120 / 8 / 1	Utenze energia elettrica locali per manifestazione culturali (ex cap. 2110/10)	30 %	3.000,00
	2.120 / 8 / 2	Utenze energia elettrica locali palazzo bertello area fieristica e auditorium - rilevante ai fini iva	23 %	920,00
	2.120 / 12 / 1	Spese di riscaldamento locali per manifestazioni culturali	80 %	12.000,00
	2.120 / 12 / 3	Spese di riscaldamento locali bertello - area fiera e auditorium - rilevante iva	89 %	2.670,00
	2.120 / 88 / 1	Utenze acqua potabile - palazzo bertello	36 %	540,00
TOTALE PARZIALE:				25.421,00
Costi Comuni :				11.821,70
TOTALE COSTI:				37.242,70
% DI COPERTURA DEI COSTI:			3 %	
Differenza PASSIVA:				36.142,70
TOTALE A PAREGGIO:				37.242,70

La misura percentuale dei costi che viene finanziata da tariffe o contribuzioni ed entrate specificatamente destinate è la seguente:

$$\text{COPERTURA} = \frac{\text{Tot. Entrate} \times 100}{\text{Tot. Spese}} = 3\%$$

**ESERCIZIO 2021 - AMMORTAMENTI TECNICI
PALAZZO BERTELLO**

1. Ammortamento lavori recupero l intervento interessanti circa 1000 mq. € 394.056,61 (gc 473/97) Anno 1999 - anni ammortamento 33 al 3%	EURO
	11.821,70
TOTALE	11.821,70

COMUNE DI BORGO SAN DALMAZZO
Provincia di Cuneo

ALLEGATO A) alla deliberazione della Giunta Comunale n. _____ del _____

SERVIZIO N. 9	CONCESSIONE AUDITORIUM
----------------------	-------------------------------

Sulla base dei dati consuntivati relativi all'esercizio 2019, si propone di confermare, per l'anno 2021, la seguente tariffa ed aggiornamento costi servizi di pulizia come da determinazione Resp. Servizio Economato n. 33 del 14/01/2019):

TARIFE UTILIZZO INTERA GIORNATA 2021 IVA 22% COMPRESA - DT 862 - 28 NOV. 2019	EURO
Deposito cauzionale	700,00
Concessione temp. auditorium con uso riscaldamento	637,31
Concessione temp. auditorium senza uso riscaldamento	570,39
Concessione agevolata	125,20
Rimborso anticipato servizi di pulizia totale	120,00
Diversificazione serv. pulizia (Det. 33 - 14/1/2019) - serv.igienici	70,00
Diversificazione serv. pulizia (Det. 33 - 14/01/2019) - serv.igienici e palco	90,00

In relazione alla tariffa come prima proposta vengono rilevati dal progetto di bilancio predisposto dalla Giunta Comunale per l'esercizio 2021 i seguenti dati:

Comune di Borgo San Dalmazzo

Bilancio di Previsione 2021

SERVIZIO 9 - CONCESSIONE AUDITORIUM

NUMERO		DESCRIZIONE	%	IMPORTO
CODICE	ARTICOLO			
RICAVI				
3.0100	3.026 / 2 / 1	Proventi concess.palazzo bertello/auditorium	20 %	400,00
		TOTALE RICAVI:		400,00
COSTI				
01.05.1	470 / 2 / 2	Oneri per le assicurazioni - beni immobili	5 %	600,00
05.02.1	2.120 / 1 / 1	Prest. servizi manutenzione proprietà comunali serv. manifestazioni	20 %	500,00
	2.120 / 2 / 1	Pulizia locali adetti a manifestazioni culturali (palazzo bertello ecc.)	63 %	3.264,00
	2.120 / 3 / 1	Manutenzione impianti (ascensori, elettrici, termici ecc) locali per manifestazione culturali	35 %	1.575,00
	2.120 / 5 / 1	Servizio gestione eventi auditorium	100 %	8.500,00
	2.120 / 8 / 1	Utenze energia elettrica locali per manifestazione culturali (ex cap. 2110/10)	10 %	900,00
	2.120 / 8 / 2	Utenze energia elettrica locali palazzo bertello area fieristica e auditorium - rilevante ai fini iva	8 %	320,00
	2.120 / 12 / 1	Spese di riscaldamento locali per manifestazioni culturali	12 %	1.800,00
	2.120 / 12 / 3	Spese di riscaldamento locali bertello - area fiera e auditorium - rilevante iva	8 %	240,00
	2.120 / 88 / 1	Utenze acqua potabile - palazzo bertello	33 %	495,00
11.01.1	3.350 / 2 / 1	Contributi settore protezione civile	51 %	4.500,00
		TOTALE PARZIALE:		22.694,00
		Costi Comuni :		25.523,56
		TOTALE COSTI:		48.217,56
		% DI COPERTURA DEI COSTI:	1 %	
		Differenza PASSIVA:		47.817,56
		TOTALE A PAREGGIO:		48.217,56

La misura percentuale dei costi che viene finanziata da tariffe o contribuzioni ed entrate specificatamente destinate è la seguente:

$$\text{COPERTURA} = \frac{\text{Tot. Entrate} \times 100}{\text{Tot. Spese}} = 1 \%$$

ESERCIZIO 2021 - AMMORTAMENTI TECNICI

AUDITORIUM COMUNALE

DESCRIZIONE	EURO
1. Ammortamento lavori realizz. Auditorium € 650.989,61 Anno 2005 anni ammortamento 33 al 3%	19.529,69
2. Ammortamento allestimento arredi auditorium opere strutturali € 199.224,89 Anno 2006 anni ammortamento 33 al 3%	5.976,75
3. Ammortamento lampada proiettore auditorium € 524,40 Anno 2010 anni ammortamento 10 al 10% -	0
4. SOSTITUZIONE MIXER AUDIO PRESSO AUDITORIUM "BEHRINGER 24 CANALI SX244FX" € 342,45 - Anno 2019 anni ammortamento 20 al 5% - riduzione 1° anno	17,12
TOTALE	25.523,56

COMUNE DI BORGO SAN DALMAZZO
Provincia di Cuneo

ALLEGATO A) alla deliberazione della Giunta Comunale n. _____ del _____

SERVIZIO N. 10	CONCESSIONE LOCALI VIA DON ORIONE - CONDOMINIO "LA PIAZZETTA"
-----------------------	--

Sulla base dei dati consuntivati relativi all'esercizio 2019, si propone di confermare, per l'anno 2021, la seguente tariffa:

	TARIFE CONCESSIONE LOCALI VIA DON ORIONE - CONDOMINIO "LA PIAZZETTA" 2021	EURO	IVA 22%	TOTALE
A	- utilizzi da parte di cittadini, singoli od associati non residenti o non aventi sede legale in Borgo San Dalmazzo - utilizzi a scopo commerciale o d'interesse privato	41,67	9,17	50,84
B	- utilizzi per i quali venga richiesta ai partecipanti la corresponsione di una quota di iscrizione e/o partecipazione	25,00	5,50	30,50
C	- eventi o attività indette, promosse, organizzate o realizzate dal comune o da esso patrocinate - utilizzi da parte degli organi istituzionali del Comune, compresi i gruppi consiliari o per incontri organizzati dalle scuole cittadine - utilizzi per i quali non sia previsto il versamento di quote d'iscrizione o partecipazione, purché conformi a quanto stabilito dall'art. 1 del Regolamento (approvato con deliberazione consiliare n. 19 del 11.4.2007), da parte di cittadini singoli residenti o associati o aggregati, aventi sede legale in Borgo San Dalmazzo	CONCESSIONE	GRATUITA	
		15,00	3,30	18,30
La tariffa è dovuta per la concessione giornaliera della sala, indipendentemente dall'effettivo tempo di utilizzo				
Il concessionario è sempre tenuto, immediatamente al termine dell'utilizzo, a provvedere all'adeguata pulizia e riordino di tutti gli ambienti. In difetto provvede d'ufficio il Comune con addebito delle spese al concessionario inadempiente.				

In relazione alla tariffa come prima proposta vengono rilevati dal progetto di bilancio predisposto dalla Giunta Comunale per l'esercizio 2021 i seguenti dati:

Comune di Borgo San Dalmazzo

Bilancio di Previsione 2021

SERVIZIO 10 - CONCESSIONE LOCALI VIA DON ORIONE				
NUMERO		DESCRIZIONE	%	IMPORTO
CODICE	ARTICOLO			
RICAVI				
3.0100	3.026 / 2 / 1	Proventi concess.palazzo bertello/auditorium	5 %	100,00
TOTALE RICAVI:				100,00
COSTI				
12.03.1	4.100 / 10 / 1	Gestione locali via don orione	75 %	750,00
12.05.1	4.100 / 12 / 2	Utenze energia elettrica locali via don orione - rilevante ai fini iva	100 %	300,00
12.03.1	4.100 / 14 / 2	Pulizia locali via don orione	75 %	262,50
12.05.1	4.100 / 14 / 3	Spese di riscaldamento locali via don orione - ril. iva	100 %	1.000,00
12.03.1	4.100 / 16 / 1	Prestazioni per manutenzioni impianti	75 %	942,00
TOTALE PARZIALE:				3.254,50
Costi Comuni :				
TOTALE COSTI:				3.254,50
% DI COPERTURA DEI COSTI:			3 %	
Differenza PASSIVA:				3.154,50
TOTALE A PAREGGIO:				3.254,50

La misura percentuale dei costi che viene finanziata da tariffe o contribuzioni ed entrate specificatamente destinate è la seguente:

$$\text{COPERTURA} = \frac{\text{Tot. Entrate} \times 100}{\text{Tot. Spese}} = 3\%$$

COMUNE DI BORGO SAN DALMAZZO
Provincia di Cuneo

ALLEGATO A) alla deliberazione della Giunta Comunale n. _____ del _____

SERVIZIO N. 11	CONCESSIONE FABBRICATO AREA RICREATIVA BONGIOANNI - BERTARIONE
-----------------------	---

Sulla base dei dati consuntivati relativi all'esercizio 2019, si propone di confermare, per l'anno 2021, la seguente tariffa:

UTILIZZO CONCESSIONE FABBRICATO AREA RICREATIVA BONGIOANNI - BERTARIONE	TARIFFA SEMIGIORNALIERA 2021
Per attività di enti, associazioni, comitati, consorzi, gruppi sportivi o gruppi di privati che senza fine di lucro organizzano manifestazioni pubbliche di interesse collettivo (anche in collaborazione con il Comune o con il suo diretto patrocinio)	GRATUITO
Per privati o gruppi di privati che ne richiedano l'utilizzo a fini individuali (per feste, ritrovi, ecc.)	EURO 20,00

In relazione alla tariffa come prima proposta vengono rilevati dal progetto di bilancio predisposto dalla Giunta Comunale per l'esercizio 2021 i seguenti dati:

Comune di Borgo San Dalmazzo

Bilancio di Previsione 2021

SERVIZIO 11 - CONCESSIONE AREA BERTARIONE/BONGIOANNI				
NUMERO		DESCRIZIONE	%	IMPORTO
CODICE	ARTICOLO			
RICAVI				
3.0500	3.138 / 2 / 1	Introiti e rimborsi diversi	1 %	100,00
		TOTALE RICAVI:		100,00
COSTI				
10.05.1	2.780 / 4 / 1	Prestazione di servizi per manutenzione strade	15 %	900,00
09.02.1	3.660 / 14 / 1	Utenze energia elettrica (aree verdi ed ecologica)	13 %	500,00
		TOTALE PARZIALE:		1.400,00
		Costi Comuni :		1.303,13
		TOTALE COSTI:		2.703,13
		% DI COPERTURA DEI COSTI:	4 %	
		Differenza PASSIVA:		2.603,13
		TOTALE A PAREGGIO:		2.703,13

La misura percentuale dei costi che viene finanziata da tariffe o contribuzioni ed entrate specificatamente destinate è la seguente:

$$\text{COPERTURA} = \frac{\text{Tot. Entrate} \times 100}{\text{Tot. Spese}} = 4\%$$

ESERCIZIO 2021 - AMMORTAMENTI TECNICI

AREA BERTARIONE

1. Ammortamento lavori sistemazione area dal 2001	
Anno 2001 - anni ammortamento 33 al 3%	1.303,13
TOTALE	1.303,13

COMUNE DI BORGO SAN DALMAZZO
Provincia di Cuneo

ALLEGATO A) alla deliberazione della Giunta Comunale n. _____ del _____

SERVIZIO N. 12	CONCESSIONE TEMPORANEA ATTREZZATURE COMUNALI PER LO SVOLGIMENTO DI SPETTACOLI, MANIFESTAZIONI ED INIZIATIVE IN GENERE.
-----------------------	---

Sulla base dei dati consuntivati relativi all'esercizio 2019, si propone di confermare, per l'anno 2021, la seguente tariffa:

TRASPORTO E RECUPERO	TARIFFA
N. 51 tavoli e n. 102 panche	A corpo 260,00 €
Tavoli e panche per quantità inferiori alle precedenti	50,00 € fisso + 2,00 € a pezzo per un massimo di 260,00 €
Trasporto, montaggio e smontaggio e recupero palchi	180,00 € ciascuno
N. 24 stand espositivi a corpo	A corpo 360,00 €
Stand espositivi per quantità inferiori alle precedenti	50,00 € fisso + 15,00 € a pezzo per un massimo di 360,00 €
N. 11 griglie e/o pannelli	50,00 € fisso +10,00 € ciascuna
Sedie fino a 100 unità	60,00 €
Sedie oltre 100 unità	90,00 €

In caso di consegna e/o ritiro del materiale dopo le ore 18,00 verrà applicata una maggiorazione del 20% sul relativo importo tariffario.

Le tariffe di cui sopra non sono comprensive di IVA.

COMUNE DI BORGO SAN DALMAZZO

Provincia di Cuneo

ALLEGATO B) alla deliberazione della Giunta Comunale n. _____ del _____

SERVIZIO N. 1	TRASPORTO ALUNNI
----------------------	-------------------------

Sulla base dei dati consuntivati relativi all'esercizio 2019, si propone di confermare, per l'anno 2021, la seguente tariffa:

DESCRIZIONE		TARIFE 2021 EURO IVA COMPRESA
Scuola elementare Tempo pieno e scuola materna		
1° figlio	mensile	29,00
2° figlio	mensile	20,00
3° figlio	mensile	15,00
Scuola elementare Moduli e scuola secondaria		
1° figlio	mensile	35,00
2° figlio	mensile	25,00
3° figlio	mensile	21,00

In relazione alla tariffa come prima proposta vengono rilevati dal progetto di bilancio predisposto dalla Giunta Comunale per l'esercizio 2021 i seguenti dati:

Comune di Borgo San Dalmazzo

Bilancio di Previsione 2021

SERVIZIO 12 - TRASPORTO ALUNNI				
NUMERO		DESCRIZIONE	%	IMPORTO
CODICE	ARTICOLO			
RICAVI				
2.0101	2.075 / 2 / 2	Contributo provincia assistenza scolastica ex l.r. 49/1985	0 %	
3.0100	3.014 / 2 / 1	Proventi servizi assistenza scolastica trasp. alunni	100 %	78.000,00
		TOTALE RICAVI:		78.000,00
COSTI				
01.11.1	850 / 2 / 1	Restituzione di entrate e proventi diversi	40 %	2.000,00
04.06.1	1.900 / 4 / 1	Spese servizio trasporti scolast. effettuato da terzi	100 %	140.600,00
	1.900 / 4 / 2	Spese servizio trasporti scolast. - pre-ingresso	100 %	10.000,00
		TOTALE PARZIALE:		152.600,00
		Costi Comuni :		
		TOTALE COSTI:		152.600,00
		% DI COPERTURA DEI COSTI:	51 %	
		Differenza PASSIVA:		74.600,00
		TOTALE A PAREGGIO:		152.600,00

La misura percentuale dei costi che viene finanziata da tariffe o contribuzioni ed entrate specificatamente destinate è la seguente:

$$\text{COPERTURA} = \frac{\text{Tot. Entrate} \times 100}{\text{Tot. Spese}} = 51 \%$$

ALLEGATO B) alla deliberazione della Giunta Comunale n. _____ del _____

SERVIZIO N. 2	SERVIZI PRE-INGRESSO SCUOLA DELL'INFANZIA SCUOLA PRIMARIA "tempo pieno" e SCUOLA PRIMARIA "tempo normale"
----------------------	---

TARIFFE

DESCRIZIONE	TARIFFA annuale 2021
RETTE PRE-INGRESSO SCUOLA INFANZIA SCUOLA PRIMARIA TEMPO PIENO SCUOLA PRIMARIA TEMPO NORMALE	€ 122,00
ADDEBITO SPESE RACCOMANDATA (2° sollecito)	tariffa postale corrente

ALLEGATO B) alla deliberazione della Giunta Comunale n. _____ del _____

SERVIZIO N. 3	SERVIZIO DI POST USCITA per scuola dell'infanzia e primaria
----------------------	---

TARIFFE

DESCRIZIONE	TARIFFA annuale 2021
SCUOLE INFANZIA E PRIMARIE TEMPO PIENO	€ 160,00
SCUOLE PRIMARIE A MODULI	€ 65,00
ADDEBITO SPESE RACCOMANDATA (2° sollecito)	tariffa postale corrente

Il servizio verrà garantito solamente al raggiungimento di n. 10 iscritti per ogni plesso scolastico.

Servizio istituito con deliberazione del Consiglio Comunale n. 41 del 31/7/2017

SERVIZIO N. 4 DIRITTO RIPRODUZIONE DOCUMENTI

Tariffe stabilite con deliberazione G.C. 245 del 31.3.1992 e con la presente confermate:

DIRITTI RIPRODUZIONE DOCUMENTI

FORMATO	TARIFFA €
1. FORMATO A4	0,26
2. FORMATO A4 FRONTE/RETRO	0,52
3. FORMATO A3	0,52
4. FORMATO A3 FRONTE/RETRO	0,78

Riduzione 50% per stampe Gazzette Ufficiali "Concorsi ed Esami"

SERVIZIO N. 5 TARIFFE CIMITERIALI 2021

Tariffe stabilite con deliberazione G.C. 35 del 7.2.2003

TARIFFE CIMITERIALI**CONCESSIONI DI LOCULI, CELLETTE OSSARIO ED AREE CIMITERIALI****A) importo concessioni LOCULI quarantennali fabbricato costruzioni "I" ed "L" del campo C**

FILA	Importi concessione
-------------	----------------------------

Euro

C	1.150,00
D	1.300,00
E	1.300,00
F	1.000,00

B) importo concessioni LOCULI quarantennali altri loculi Campi A - B - C

FILA	Importi concessione
-------------	----------------------------

Euro

A	570,00
B	625,00
C	910,00
D	1.080,00
E	1.080,00
F	800,00

C) importo concessioni quarantennali per cellette ossario

FILA	Importo concessioni
-------------	----------------------------

Euro

A	258,23
B	284,05
C	413,17
D	490,63
E	490,63
F	361,52

D) Importo concessioni AREE per anni novantanove tipologia per costruzioni edicole funerarie private.

Tipologia Piano Regolatore Cimiteriale	descrizione	importo concessione Euro
E	edicole funerarie a 4 posti fuori terra (dimensioni m. 1,00 x 3,10)	1.560,00
C e D	monumenti funerari con sarcofago cappelle isolate (dimensioni m. 6 x 5)	419,35 / mq.

E) Importo concessioni LOCULI quarantennali fabbricato C costruzione "N"

FILA	importi concessione
Euro	
C	1.600,00
D	1.700,00
E	1.700,00
F	1.400,00

F) Importo concessioni LOCULI quarantennali fabbricato "O"

PIANO	FILA	importi concessione
Euro		
PRIMO	D	2.100,00
	C	2.200,00
	B	2.200,00
	A	2.000,00
SECONDO	D	2.100,00
	C	2.200,00
	B	2.200,00
	A	2.000,00

G) Importo concessioni cellette ossari e cinerari quarantennali del comparto "0"

PIANO	FILA	importi concessione
Euro		
PRIMO E SECONDO	D	500,00
	C	600,00
	B	600,00
	A	400,00

UFFICI ANAGRAFICI

N. 6

DIRITTI DI SEGRETERIA E CARTE IDENTITA'

DIRITTO	TARIFFA €
Segreteria	0,26
Segreteria	0,52
Segreteria	5,16
Segreteria	25,82
Carte identità	5,16
Costo C.I.E. (Carta Identità Elettronica) D.MEF 25/5/2016 G.U. 16/6/2016	13,76 + IVA 22% 16,79
Diritto fisso accordi separazione consensuale Richiesta congiunta di scioglimento o di Cessazione degli effetti civili del matrimonio (delib. G.C. 253 - 23/12/14)	16,00
Celebrazione matrimoni civili - Rimborso forfetario per spese sostenute dal comune per allestimento, pulizia e riordino dei luoghi (regolamento C.C. 31 - 1/9/2014)	100,00
Celebrazione matrimoni civili - Pulizia ingresso casa comunale per eventuale lancio e/o lo spargimento di riso, coriandoli o pasta (regolamento C.C. 31 - 1/9/2014)	50,00
Celebrazione matrimoni civili presso Anfiteatro Monserato (deliberazione GC 128 - 10/6/2016) Rimborso forfetario	300,00

COMUNE DI BORGO SAN DALMAZZO

Provincia di Cuneo

Medaglia d'Oro al Merito Civile

***PROSPETTO DIRITTI DI
SEGRETERIA PER
PROVVEDIMENTI IN MATERIA
DI EDILIZIA ED URBANISTICA
ANNO 2021***

Atti:

- Deliberazione Giunta Comunale n. 383 del 2/6/1992 istitutiva
- Deliberazione Giunta Comunale n. 93 del 13/2/1997 1^ modifica
- Deliberazione Giunta Comunale n.15 del 21/1/2004 2^ modifica
- Deliberazione Giunta Comunale n. 1 del 14/1/2005 3^ modifica
- Deliberazione Giunta Comunale n. 45 del 21/2/2013 4^ modifica
- Deliberazione Giunta Comunale n. 261 del 29/10/2019 5^ modifica

Sportello Unico Edilizia - diritti di segreteria

Tariffe in vigore dal 01/11/2019
approvate con D.G.C. n. 261 del 29/10/2019

CERTIFICATI DI DESTINAZIONE URBANISTICA

Certificati di destinazione urbanistica fino a 5 mappali	€ 30,00
Certificati di destinazione urbanistica fino a 10 mappali	€ 35,00
Certificati di destinazione urbanistica fino a 15 mappali	€ 40,00
Certificati di destinazione urbanistica fino a 20 mappali	€ 45,00
Certificati di destinazione urbanistica oltre a 20 mappali	€ 60,00
Certificati di destinazione urbanistica oltre a 50 mappali	€ 80,00
Certificati di destinazione urbanistica oltre a 80 mappali	€ 100,00
Certificati di destinazione urbanistica fino a 100 mappali	€ 125,00
L'importo viene raddoppiato in caso di richiesta con urgenza (rilascio entro cinque giorni lavorativi)	URGENZA X 2

ACCESSO ATTI – CERTIFICATI - ATTESTAZIONI - PARERI

Accesso agli atti tecnici (costo copie a parte)	
Per ogni pratica principale estratta e data in visione	€ 20,00
Per ogni ulteriore pratica collegata alla prima relative allo stesso immobile	€ 10,00
Costo copia cartacea - formato fotocopia	a numero
Costo di riproduzione a facciata per riproduzione fotostatiche formato A4	€ 0,26
Costo di riproduzione a facciata per riproduzione fotostatiche formato A3	€ 0,52
Costo di riproduzione digitale / consegna pratica cartacea scansionata	€ 35,00
Costo di riproduzione digitale / consegna singolo file digitale - documento - estratto da pratica digitale	€ 1,00
Costo trasmissione pratica digitale completa di elaborati e relazione (Archivio SUE digitale – a partire dal 2019)	€ 15,00
Rilievo fotografico da parte di Professionista A FORFAIT	5,00
Certificati di idoneità abitativa rinnovo	€ 30,00
Certificati di idoneità abitativa rinnovo (senza sopralluogo)	€ 15,00
Certificati e dichiarazioni varie (es. distanze chilometriche ...)	€ 20,00
Attestazioni varie relative a dati ricavabili dagli atti d'ufficio	€ 40,00
Attestazioni varie più complesse che necessitano di approfondite istruttorie o sopralluoghi	€ 80,00
Certificazione per i fabbricati dichiarati inagibili o inabitabili e di fatto non utilizzati, accertata mediante sopralluogo dall'ufficio tecnico comunale con perizia redatta da professionista abilitato a carico del proprietario e con allegata idonea documentazione	€ 120,00
Certificati di attestazione del possesso dei requisiti di Imprenditore Agricolo Professionale (I.A.P.)	€ 30,00
Rilascio di parere preventivo in materia di edilizia, urbanistica, commercio, e attività produttive	Da € 60,00 a 120 €
L'importo viene raddoppiato in caso di richiesta con urgenza (rilascio entro quindici giorni lavorativi)	URGENZA X 2

AUTORIZZAZIONI SECONDO NORMA DI SETTORE

Autorizzazioni paesaggistiche ex D. Lgs. 42/2004	€ 120,00
--	-----------------

Accertamento di compatibilità paesaggistica ex art. 167 e 181 D.Lgs. n. 42/2004	€ 240,00
Richiesta Parere Soprintendenza Archeologica (per scavi in Aree a medio-alto potenziale archeologico)	€ 40,00
Comunicazione di preavviso di almeno 30 giorni alla Soprintendenza Archeologica (per scavi in Aree a medio-alto potenziale archeologico) prima del rilascio del permesso a costruire	€ 20,00
Autorizzazioni per interventi in zone a vincolo idrogeologico	€ 100,00
Autorizzazioni in sanatoria per interventi in zone a vincolo idrogeologico	€ 200,00
Autorizzazioni allo scarico dei reflui civili in ricettore diverso da pubblica fognatura	€ 60,00
Autorizzazioni varie non riconducibili ai casi precedenti	€ 120,00

ATTIVITA' EDILIZIA LIBERA EX ART. 6 DPR 380/2011 s.m. e i.

Interventi senza titolo abilitativo ai sensi dell'art. 6 comma 1 del DPR 380/2001 s.m.i. (comunicazione facoltativa)	GRATUITA
C.I.L.A. Comunicazione di Inizio Lavori Asseverata ai sensi dell'art. 6bis del DPR 380/2001 s.m.i.	€ 30,00
C.I.L.A. Comunicazione di Inizio Lavori Asseverata ai sensi dell'art. 6bis del DPR 380/2001 s.m.i. ONEROSA ai sensi dell'art. 16 comma 4	€ 60,00
C.I.L.A. in variante	€ 30,00

SEGNALAZIONE DI INIZIO ATTIVITA' EX ARTT. 22, 23, 24 DPR 380/2011 s.m. e i.

S.C.I.A. ex art. 22 comma 1 DPR 380/2011 s.m. e i.	€ 60,00
S.C.I.A. in variante a permesso di costruire ex art. 22 comma 2 e 2 bis DPR 380/2011 s.m. e i.	€ 90,00
S.C.I.A. in alternativa al permesso di costruire ex art. 23 DPR 380/2011 s.m. e i.	€ 100,00
S.C.I.A. in alternativa al permesso di costruire ex art. 23 DPR 380/2011 s.m. e i. per interventi finalizzati esclusivamente alla eliminazione delle barriere architettoniche che comportino la realizzazione di ascensori esterni, ovvero di manufatti che alterino la sagoma dell'edificio	GRATUITO
S.C.I.A. in alternativa al permesso di costruire ex art. 23 DPR 380/2011 s.m. e i. per interventi su edifici esistenti esclusivamente finalizzati al risparmio energetico (cappotti esterni, eliminazione ponti termici, sostituzione serramenti esterni, ecc.)	GRATUITO
S.C.I.A. in SANATORIA ex art. 37 DPR 380/2011 s.m. e i. due volte l'importo previsto per interventi analoghi non in sanatoria	MISURA DOPPIA
S.C.A. Segnalazione Certificata di Agibilità con attestazione della sussistenza delle condizioni di sicurezza, igiene, salubrità, risparmio energetico degli edifici e degli impianti negli stessi installati, e di conformità dell'opera al progetto e la sua agibilità da parte di Professionista abilitato ai sensi dell'art. 24 del DPR 380/2001 s.m.i.	€ 40,00

PERMESSI DI COSTRUIRE

<u>Interventi di ristrutturazione ex art. 10 comma 1, lettera c) DPR 380/2011 s.m. e i.</u>		
Interventi finalizzati esclusivamente alla eliminazione delle barriere architettoniche che comportino la realizzazione di ascensori esterni, ovvero di manufatti che alterino la sagoma dell'edificio		GRATUITO
Interventi su edifici esistenti esclusivamente finalizzati al risparmio energetico (cappotti esterni, eliminazione ponti termici, sostituzione serramenti esterni, ecc.)		GRATUITO
Realizzazione o installazione di impianti di produzione da energie alternative: (pannelli solari, fotovoltaici, a servizio degli edifici, da realizzare all'interno della zona A) di cui al decreto del Ministro per i lavori pubblici 2 aprile 1968, n. 1444		€ 100,00
Interventi minori non riconducibili ai casi di cui ai punti che seguono		€ 100,00
Interventi di ristrutturazione edilizia ex art. 10 comma 1, lettera c) DPR 380/2011 s.m. e i. senza ampliamento con modifiche prospettiche		€ 100,00
Interventi di ristrutturazione edilizia ex art. 10 comma 1, lettera c) DPR 380/2011 s.m. e i. senza ampliamento fuori sagoma		€ 120,00
Interventi di ristrutturazione edilizia ex art. 10 comma 1, lettera c) DPR 380/2011 s.m. e i. con ampliamento fuori sagoma		
Abitazione civile / rurale pertinenze e accessori	Fino a mc. 300	€ 150,00
	Superiori a 300 mc e fino a 800 mc.	€ 250,00
	Oltre 1000 mc.	€ 350,00
Produttivo industriale artigianale /agricolo	Fino a mq. 250	€ 150,00
	Superiori a 400 mq e fino a 2000 mq.	€ 250,00
	Oltre 2000 mq.	€ 350,00
Commerciale Direzionale /Terziario	Fino a mq. 250	€ 150,00
	Superiori a 400 mq e fino a 2000 mq.	€ 250,00
	Oltre 2000 mq.	€ 350,00
<u>Interventi di nuova costruzione o costruzioni in ampliamento ex art. 10 comma 1, lettera a) DPR 380/2011 s.m. e i.</u>		
Interventi minori	Interventi minori non riconducibili ai casi di cui ai punti che seguono (ES. muri di sostegno, edicole funerarie, bassi fabbricati, porticati, pertinenze con ampliamento inferiore al 20% e simili)	€ 120,00
Abitazione civile / rurale pertinenze e accessori	Fino a mc. 300	€ 150,00
	Superiori a 300 mc e fino a 800 mc.	€ 250,00
	Oltre 1000 mc.	€ 350,00
Produttivo industriale artigianale agricolo	Fino a mq. 250	€ 150,00
	Superiori a 400 mq e fino a 2000 mq.	€ 250,00
	Oltre 2000 mq.	€ 350,00
Commerciale Direzionale Terziario	Fino a mq. 250	€ 150,00
	Superiori a 400 mq e fino a 2000 mq.	€ 250,00
	Oltre 2000 mq.	€ 350,00
• Interventi di ristrutturazione urbanistica ex art. 10 comma 1, lettera		da € 250,00

b) DPR 380/2011 s.m. e i.	a € 500,00
Esame progetto di Strumenti Urbanistici Esecutivi (S.U.E.)	
• Piano di Edilizia Convenzionato (P.E.C.) < o = 5000 mq	€ 250,00
• Piano di Edilizia Convenzionato (P.E.C.) > 5000 mq	€ 500,00
• Piano di Recupero	€ 350,00
• Maggiorazione per esame Convenzione per rilascio Permesso Convenzionato	€ 150,00
• Interventi di urbanizzazione primaria e secondaria conseguenti all'approvazione di S.U.E. eseguiti da soggetti diversi dal Comune interventi e opere finalizzate ad attuare lottizzazioni o permessi di costruire per attuazione di P.di R. di iniziativa privata	€ 100,00
• Interventi per la realizzazione di infrastrutture e di impianti, anche per pubblici servizi, che comporti la trasformazione in via permanente di suolo inedificato	€ 150,00
• Interventi per l'installazione di manufatti leggeri, anche prefabbricati, e di strutture di qualsiasi genere, quali roulotte, campers, case mobili, imbarcazioni, che siano utilizzati come abitazioni, ambienti di lavoro, oppure come depositi, magazzini e simili, ad eccezione di quelli che siano diretti a soddisfare esigenze meramente temporanee o siano ricompresi in strutture ricettive all'aperto per la sosta e il soggiorno dei turisti, previamente autorizzate sotto il profilo urbanistico, edilizio e, ove previsto, paesaggistico, in conformità alle normative regionali di settore	€ 150,00
• Interventi pertinenti che le norme tecniche degli strumenti urbanistici, in relazione alla zonizzazione e al pregio ambientale e paesaggistico delle aree, qualificano come interventi di nuova costruzione, ovvero che comportino la realizzazione di un volume superiore al 20% del volume dell'edificio principale	€ 150,00
• Interventi per la realizzazione di depositi di merci o di materiali, la realizzazione di impianti per attività produttive all'aperto ove comportino l'esecuzione di lavori cui consegua la trasformazione permanente del suolo inedificato	€ 250,00
• Varianti senza mutamento della destinazione d'uso e senza incrementi planovolumetrici, proroghe e vulture	€ 100,00
• Permessi di costruire in sanatoria (Accertamento di conformità ex art. 36 DPR 380/2011 s.m. e i.) si applica due volte l'importo previsto per interventi analoghi non in sanatoria	
• Condoni edilizi a seguito di specifica disposizione normativa o rilasciati oggi per allora	€ 500,00
• OGNI RILASCIO RICHIESTO CON URGENZA CHE PUO' ESSERE EVASO NELL'ARCO DEI 15 GIORNI SUCCESSIVI COMPORTA UN ONERE MAGGIORATO PARI AL DOPPIO DELLA TARIFFA APPLICABILE	X 2

DEPOSITI

Deposito pratica strutturale in base alla normativa vigente	€ 20,00
Deposito variante pratica strutturale in base alla normativa pre-vigente	€ 50,00
Deposito pratica strutturale postuma in base alla normativa vigente al momento della costruzione (per pratiche in sanatoria)	€ 80,00
Deposito tipi di frazionamento / accorpamento / accatastamento	€ 20,00

EDILIZIA PRODUTTIVA

• Maggiorazione Procedimento Automatizzato senza rilascio di	€ 20,00
---	----------------

titolo abilitativo edilizio CILA	
• Maggiorazione Procedimento Automatizzato senza rilascio di titolo abilitativo edilizio SCIA	€ 30,00
• Procedimento Ordinario con rilascio di titolo abilitativo edilizio	€ 80,00

AUTORIZZAZIONE/RINNOVO/MODIFICA INSEGNE - MEZZI PUBBLICITARI - TENDE

In tutte le aree di PRG escluse zona R1 (centro storico) e R2 (nuclei frazioni)	
a) Autorizzazione pre-insegne,	€ 30.00
b) Autorizzazione targhe identificazione	€ 15.00
c) Rinnovo, modifica pre-insegne,	€ 15.00
d) Rinnovo, modifica targhe identificazione	€ 10.00
Insegne esercizio	
e) Autorizzazione insegna di esercizio superficie complessiva sino a 5 mq	€ 60
f) Autorizzazione insegna di esercizio superficie complessiva oltre 5 mq.	€ 90
g) Autorizzazione cartelli pubblicitari	Come insegne di esercizio + 100%
h) Rinnovo, modifica insegna di esercizio superficie complessiva sino a 5 mq	€ 30.00
i) Rinnovo, modifica insegna di esercizio superficie complessiva oltre 5 mq.	€ 45.00
l) Rinnovo, modifica cartelli pubblicitari	Come insegne di esercizio + 100%
m) Autorizzazione SCIA pesante impianti pubblici temporanei	€ 30.00
m) Autorizzazione impianto pubblico di servizio	€ 20.00
m) Rinnovo, modifica SCIA pesante impianti pubblici temporanei	€ 30.00
p) Rinnovo, modifica impianto pubblico di servizio	€ 20.00
q) Autorizzazione tende (art. 21 regolamento comunale mezzi pubblicitari)	€ 20,00
q) Rinnovo, modifica tende (art. 21 regolamento comunale mezzi pubblicitari)	€ 20,00
Aree interne alle zone R1 di PRG (centro storico) e R2 (nuclei frazioni)	Riduzione delle tariffe del 30 %

INTERVENTI IN DEROGA AL P.R.G.C. IN APPLICAZIONE DELLA L.R. N. 16/2018

Recupero dei sottotetti ai sensi della L.R. 04/10/2018 n. 16, art. 6	
Recupero dei rustici a scopo residenziale ai sensi della L.R. 4/10/2018 n. 16, art. 7	
Esame richiesta intervento di ristrutturazione edilizia con ampliamento in deroga - art. 4 della L.R. 04/10/2018 n. 16	€ 100,00
Esame richiesta intervento di sostituzione edilizia con ampliamento in deroga - art. 5 della L.R. 04/10/2018 n. 16	€ 100,00
Esame richiesta decostruzione ai sensi dell'art. 8 della L.R. 04/10/2018 n. 16 (Demolizione edifici in zona agricola e realizzati dopo il 1950 e riutilizzazione del 25% della superficie in altra area urbanizzata)	€ 250,00

Esame richiesta intervento di rigenerazione urbana – comma 1, art. 12 della L.R. 04/10/2018 n. 16 (Spazi ed edifici, anche inutilizzati, legittimamente costruiti, ma ritenuti incongrui, per dimensioni o tipologie, con il contesto edilizio circostante, da riqualificare in funzione di una maggiore efficienza energetica, strutturale, ambientale o a fini sociali)	€ 250,00
Esame richiesta intervento di rigenerazione urbana – comma 9, art. 12 della L.R. 04/10/2018 n. 16 (Edifici produttivi o artigianali, anche inutilizzati, legittimamente costruiti, localizzati in posizioni incongrue o che costituiscono elementi deturpanti il Paesaggio)	€ 205,00

NOTE - APPLICATIVE

- **riduzione del 30% delle tariffe per gli interventi urbanistici ed edilizi ricadenti nel Centro Antico R1 e negli ambiti urbanistici R2**, entrambi come individuati sugli elaborati del Piano Regolatore vigente, al fine di incentivare il recupero degli immobili di interesse storico-artistico, ma anche dei complessi di vecchio impianto ambientale
- **esonero dal versamento dei diritti di segreteria per gli interventi volti esclusivamente PER CILA E SCIA LEGGERA:**
 - alla eliminazione delle barriere architettoniche che comportino la realizzazione di ascensori esterni, ovvero di manufatti che alterino la sagoma dell'edificio
 - al risparmio energetico (cappotti esterni, eliminazione ponti termici, sostituzione serramenti esterni, ecc.) da attuarsi su edifici esistenti

NOTE - Tutti i versamenti dovranno essere eseguiti

- direttamente alla Tesoreria Comunale presso la Banca Cassa Rurale e Artigiana di Boves – Sportello di Borgo San Dalmazzo – Via Lovera n. 66 (tel. 0171/265357)
- oppure mediante bonifico bancario sul conto corrente n. 00 00 60106081 intestato a Servizio Tesoreria Banca Cassa Rurale e Artigiana di Boves – ABI 08397, CAB 46010 codice IBAN IT 47 J 08397 46010 0000 60106081.
- ovvero direttamente all'Ufficio di Segreteria del SUE tramite P.O.S. esclusivamente mediante carte BANCOMAT

IN TUTTI I CASI PRECISARE LA CAUSALE: DIRITTI DI SEGRETERIA, PRATICA N. --/anno

Copia della quietanza o ricevuta del versamento attestante l'avvenuto pagamento dovrà essere trasmessa al SERVIZIO SUE DIGITALE.