

COMUNE DI BORGO SAN DALMAZZO
Provincia di Cuneo

ALLEGATO A) alla deliberazione della Giunta Comunale n. _____ del _____

2024

SERVIZIO N. 1	MENSE SCOLASTICHE
----------------------	--------------------------

DESCRIZIONE	TARIFFA 2024 RESIDENTI IVA compresa €	TARIFFA 2024 NON RESID. IVA compresa €
Costo pasto mensa moduli	5,57	6,72
Mensa insegnanti casi previsti	7,67	7,67
Costo pasto scuola infanzia	4,73	6,30
Costo pasto mensa asilo nido	5,29	5,29
Costo pasto scuola primaria tempo pieno	4,73	6,30
Rimborso spese raccomandata	6,00	6,00

La misura percentuale dei costi che viene finanziata da tariffe o contribuzioni ed entrate specificatamente destinate è la seguente:

$$\text{COPERTURA} = \frac{\text{Tot. Entrate} \times 100}{\text{Tot. Spese}} = 83,47\%$$

In relazione alla tariffa come prima descritta vengono rilevati dal progetto di bilancio predisposto dalla Giunta Comunale per l'esercizio 2024 i seguenti dati:

COMUNE DI BORGO SAN DALMAZZO
Provincia di Cuneo

ALLEGATO A) alla deliberazione della Giunta Comunale n. _____ del _____

SERVIZIO N. 2	IMPIANTI SPORTIVI
----------------------	--------------------------

TARIFFE USO PALESTRE ANNO 2024

Con uso di riscaldamento	Palestra Scuola elementare	Palestra Scuola media	Palestrina Scuola media
Gruppi e società aventi sede nel Comune ed affiliati a federazioni sportive nazionali	€ 10,66 + IVA 22% € 13,00/ora	€ 12,30 + IVA 22% € 15,00/ora	€ 10,66 + IVA 22% € 13,00/ ora
Gruppi e società non aventi sede nel Comune oppure non affiliati a federazioni sportive nazionali	€ 45,00 + IVA 22% € 54,90/ora	€ 45,00 + IVA 22% € 54,90/ora	€ 39,00 + IVA 22% € 47,58/ora

Senza uso di riscaldamento	Palestra Scuola elementare	Palestrina e palestra Scuola media	Palestrina Scuola media
Gruppi e società aventi sede nel Comune ed affiliati a federazioni sportive nazionali	€ 7,38 + IVA 22% € 9,00/ora	€ 9,02+ IVA 22% € 11,00/ora	€ 7,38 + iva 22% € 9,00/ora
Gruppi e società non aventi sede nel Comune oppure non affiliati a federazioni sportive nazionali	€ 34,65 + IVA 22% € 42,27/ora	€ 34,65 + IVA 22% € 42,27/ora	30,00 + iva 22% € 36,60/ora

B) UTILIZZO GRATUITO per

- Istituti scolastici aventi sede in Borgo San Dalmazzo
- Iniziative comunali

C) MAGGIORAZIONE MANIFESTAZIONI SPORTIVE CON PUBBLICO A PAGAMENTO: per ogni giornata di utilizzo
50% della tariffa

D) In caso di utilizzo per manifestazioni diverse, da concedersi per indisponibilità del Palazzo Bertello, verranno applicate le medesime tariffe previste per il palazzo Bertello.

E) MAGGIORAZIONE CORSI PER ADULTI A PAGAMENTO € 100,00 A FORFAIT PER COMPARTICIPAZIONE SPESE PULIZIA LOCALI DA VERSARE CON LA PRIMA RATA.

La misura percentuale dei costi che viene finanziata da tariffe o contribuzioni ed entrate specificatamente destinate è la seguente:

$$\text{COPERTURA} = \frac{\text{Tot. Entrate} \times 100}{\text{Tot. Spese}} = 25,90\%$$

In relazione alla tariffa come prima proposta vengono rilevati dal progetto di bilancio predisposto dalla Giunta Comunale per l'esercizio 2024 i seguenti dati:

COMUNE DI BORGO SAN DALMAZZO
Provincia di Cuneo

ALLEGATO(A) alla deliberazione della Giunta Comunale n. _____ del _____

SERVIZIO N. 3	SERVIZI FUNEBRI
----------------------	------------------------

DESCRIZIONE	TARIFFA 2024 EURO
Trasporto salme decesso, funerale e cimitero nel comune di Borgo San Dalmazzo	190,00
Trasporto salme da e per fuori Comune con funerale	58,00
Trasporto salme da e per fuori Comune	38,00
Trasporto salme decesso a Borgo San Dalmazzo, funerale fuori Borgo San Dalmazzo, cimitero di Borgo San Dalmazzo	65,00

DESCRIZIONE	TARIFFA 2024 EURO (IVA 22% ESCLUSA)
Diritto tumulazione o estumulazione provvisoria in loculo o celletta ossario comunale <i>per ogni salma, resto mortale od urna cineraria</i>	26,00/mensile
Tariffa per inumazione in campo comune <i>per ogni salma</i>	175,00
Tariffa per tumulazione o estumulazione in loculi interrati di tombe private. <i>per ogni salma</i>	154,00
Tariffa per servizio accompagnamento feretro all'interno del cimitero per inumazione in campo comune o tumulazione in loculo/tomba privata	100,00
Tariffa per esumazione straordinaria <i>per ogni salma</i>	90,00
Tariffa per rimozione di muratura in loculo o celletta ossario in colombari di proprietà comunale o in loculi fuori terra di tomba privata per estumulazione <i>per ogni salma o resto mortale o urna cineraria</i>	40,00
Tariffa per muratura di loculo o celletta ossario per tumulazione in colombari di proprietà comunale o in	

loculi <i>fuori terra</i> di tombe private	77,00
Tariffa per recupero salme nel territorio (morti improvvise, suicidi, omicidi, incidenti stradali)	210,00
Tariffa affidamento urna presso abitazione	45,00
Tariffa cambio luogo conservazione urna	45,00
Tariffa dispersione ceneri in natura	155,00
Rimborso costo targhette servizio cremazione	65,00 (iva compresa)

La misura percentuale dei costi che viene finanziata da tariffe o contribuzioni ed entrate specificatamente destinate è la seguente:

$$\text{COPERTURA} = \frac{\text{Tot. Entrate} \times 100}{\text{Tot. Spese}} = 48,55\%$$

In relazione alla tariffa come prima proposta vengono rilevati dal progetto di bilancio predisposto dalla Giunta Comunale per l'esercizio 2024 i seguenti dati:

COMUNE DI BORGO SAN DALMAZZO
Provincia di Cuneo

ALLEGATO A) alla deliberazione della Giunta Comunale n. _____ del _____

SERVIZIO N. 4		PESO PUBBLICO		
DA KG.	A KG.	IMPONIBILE	I.V.A. 22%	TOTALE
1	10.000	€ 1,64	€ 0,36	€ 2,00
10.001	Oltre	€ 2,87	€ 0,63	€ 3,50

La misura percentuale dei costi che viene finanziata da tariffe o contribuzioni ed entrate specificatamente destinate è la seguente:

$$\text{COPERTURA} = \frac{\text{Tot. Entrate} \times 100}{\text{Tot. Spese}} = 100\%$$

In relazione alla tariffa come prima proposta vengono rilevati dal progetto di bilancio predisposto dalla Giunta Comunale per l'esercizio 2024 i seguenti dati:

COMUNE DI BORGO SAN DALMAZZO
Provincia di Cuneo

ALLEGATO A) alla deliberazione della Giunta Comunale n. _____ del _____

SERVIZIO N. 5	ASILO NIDO
----------------------	-------------------

TARIFFE ASILO NIDO ANNO 2024	
TARIFFA MINIMA (TEMPO PROLUNGATO)	€ 200,00
TARIFFA MASSIMA (TEMPO PROLUNGATO)	€ 550,00
TARIFFA MINIMA (TEMPO PIENO)	€ 180,00
TARIFFA MASSIMA (TEMPO PIENO)	€ 495,00
TARIFFA MINIMA (PART-TIME)	€ 150,00
TARIFFA MASSIMA (PART-TIME)	€ 435,00

Le rette verranno ridotte del:

- 10% se viene scelta la prima fascia di frequenza, con uscita alle ore 16.30
 - 1/30 per ogni giorno di assenza nel mese a partire dal 6°. Le assenze mensili possono non essere consecutive e sono esclusi dal conteggio i sabati e le domeniche;
 - 1/20 per ogni giorno di interruzione del servizio per cause di forza maggiore:
 - scioperi del personale
 - periodi di interruzione del servizio stabiliti dal calendario educativo;
 - 30%: riduzione temporanea – per non più di sei mesi consecutivi – della tariffa nel caso in cui uno dei genitori sia colpito da licenziamento intervenuto nel corso di un contratto di lavoro a tempo indeterminato, ovvero sia collocato in cassa integrazione. Per tale riduzione è necessario porgere domanda alla Giunta Comunale.
 - 25% per il secondo o più fratelli frequentanti contemporaneamente l'asilo;
- È in facoltà della Giunta Comunale determinare esenzioni totali o parziali dal pagamento della tariffa di frequenza a favore delle seguenti categorie di minori:
- a) portatori di handicap, certificato ai sensi della Legge 104/92
 - b) bambini in affidamento familiare o in comunità
 - situazioni particolari segnalate e motivate dai servizi sociali

Ai bambini non residenti nel Comune di Borgo San Dalmazzo verrà applicata la tariffa massima, e non si applicheranno le riduzioni previste del 30% - riduzione temporanea – per non più di sei mesi consecutivi – della tariffa nel caso in cui uno dei genitori sia colpito da licenziamento intervenuto nel corso di un contratto di lavoro a tempo indeterminato, ovvero sia collocato in cassa integrazione e del 25% per il secondo o più fratelli frequentanti contemporaneamente l'asilo.

La misura percentuale dei costi che viene finanziata da tariffe o contribuzioni ed entrate specificatamente destinate è la seguente:

$$\text{COPERTURA} = \frac{\text{Tot. Entrate} \times 100}{\text{Tot. Spese}} = 54,18\%$$

In relazione alla tariffa come prima proposta vengono rilevati dal progetto di bilancio predisposto dalla Giunta Comunale per l'esercizio 2024 i seguenti dati:

Servizio refezione asilo nido in regime di esenzione IVA, dato il carattere di accessorialità al servizio principale (art. 43 Collegato fiscale Finanziaria 2000)

COMUNE DI BORGO SAN DALMAZZO
Provincia di Cuneo

ALLEGATO A) alla deliberazione della Giunta Comunale n. _____ del _____

SERVIZIO N. 7	CONSULTAZIONE INTERNET
----------------------	-------------------------------

Sulla base dei dati pre-consuntivo relativi all'esercizio 2023, si propone di confermare, per l'anno 2024, la seguente tariffa:

DESCRIZIONE	TARIFFA 2024
- modulo base pubblicità	euro 30,99
- pagina pubblicitaria	euro 92,96
- modulo base più pagina pubblicitaria	euro 113,62
<i>Servizi di fotocopia:</i>	
Formato A4	euro 0,15
Formato A4 fronte/retro	euro 0,30
Formato A3	euro 0,30
Formato A3 fronte/retro	euro 0,40
<i>Servizi Internet:</i>	
Navigazione:	euro 0,50 per 30 minuti (minimo) euro 0,50 per multiplo di 30 minuti
Ultrasessantenni:	esente
Floppy disk 3,45"	euro 0,50
Stampa su foglio A4 bianco/nero	euro 0,10
Stampa su foglio A3 bianco/nero	euro 0,20
Stampa su foglio A4 colori	euro 0,30
TARIFFE COMPRENSIVE DI IVA 22%	

La misura percentuale dei costi che viene finanziata da tariffe o contribuzioni ed entrate specificatamente destinate è la seguente:

$$\text{COPERTURA} = \frac{\text{Tot. Entrate} \times 100}{\text{Tot. Spese}} = 0 \%$$

In relazione alla tariffa come prima proposta vengono rilevati dal progetto di bilancio predisposto dalla Giunta Comunale per l'esercizio 2024 seguenti dati:

COMUNE DI BORGO SAN DALMAZZO
Provincia di Cuneo

ALLEGATO A) alla deliberazione della Giunta Comunale n. _____ del _____

SERVIZIO N. 8	UTILIZZO PALAZZO BERTELLO
----------------------	----------------------------------

determinazione Resp. Servizio Economato n. 33 del 14/01/2019):

Tariffe utilizzo Palazzo Bertello 2024

	Area espositiva EXPO 1 mq.1048		Area espositiva EXPO 2 mq.405		Area espositiva EXPO 3 mq.384		Area ristorante mq.265	
	Estiva (1 maggio/30 settembre)	Invernale (1 ottobre/30 aprile)	Estiva (1 maggio/30 settembre)	Invernale (1 ottobre/30 aprile)	Estiva (1 maggio/30 settembre)	Invernale (1 ottobre/30 aprile)	Estiva (1 maggio/30 settembre)	Invernale (1 ottobre/30 aprile)
Tariffa di utilizzo	300,00	350,00	300,00	350,00	300,00	350,00	300,00	350,00
spese di pulizia	140,00		120,00		70,00		50,00	
totali	440,00 Oltre al deposito cauzionale di euro 500,00 ed all'eventuale maggiorazione di euro 50,00 in caso si renda necessaria la rimozione di rifiuti	490,00 Oltre al deposito cauzionale di euro 500,00 ed all'eventuale maggiorazione di euro 50,00 in caso si renda necessaria la rimozione di rifiuti	420,00 Oltre al deposito cauzionale di euro 500,00 ed all'eventuale maggiorazione di euro 50,00 in caso si renda necessaria la rimozione di rifiuti	470,00 Oltre al deposito cauzionale di euro 500,00 ed all'eventuale maggiorazione di euro 50,00 in caso si renda necessaria la rimozione di rifiuti	370,00 Oltre al deposito cauzionale di euro 500,00 ed all'eventuale maggiorazione di euro 50,00 in caso si renda necessaria la rimozione di rifiuti	420,00 Oltre al deposito cauzionale di euro 500,00 ed all'eventuale maggiorazione di euro 50,00 in caso si renda necessaria la rimozione di rifiuti	350,00 Oltre al deposito cauzionale di euro 500,00 ed all'eventuale maggiorazione di euro 50,00 in caso si renda necessaria la rimozione di rifiuti	400,00 Oltre al deposito cauzionale di euro 500,00 ed all'eventuale maggiorazione di euro 50,00 in caso si renda necessaria la rimozione di rifiuti
Tariffa forfetaria per l'uso di uno o più locali per un periodo superiore a un giorno	Per il primo giorno di utilizzo tariffa piena In caso di utilizzo continuativo per due giornate si applica una riduzione del 30% sulla tariffa piena giornaliera In caso di utilizzo continuativo per tre o più giornate si applica una riduzione del 40% sulla tariffa piena giornaliera							
spese di pulizia (è previsto un solo intervento al termine del periodo di utilizzo)	140,00		120,00		70,00		50,00	
	Alla tariffa vanno sommate (oltre alle spese di pulizia relative ai locali utilizzati): il deposito cauzionale di euro 500,00 e l'eventuale maggiorazione di euro 50,00 in caso si renda necessaria la rimozione di rifiuti							

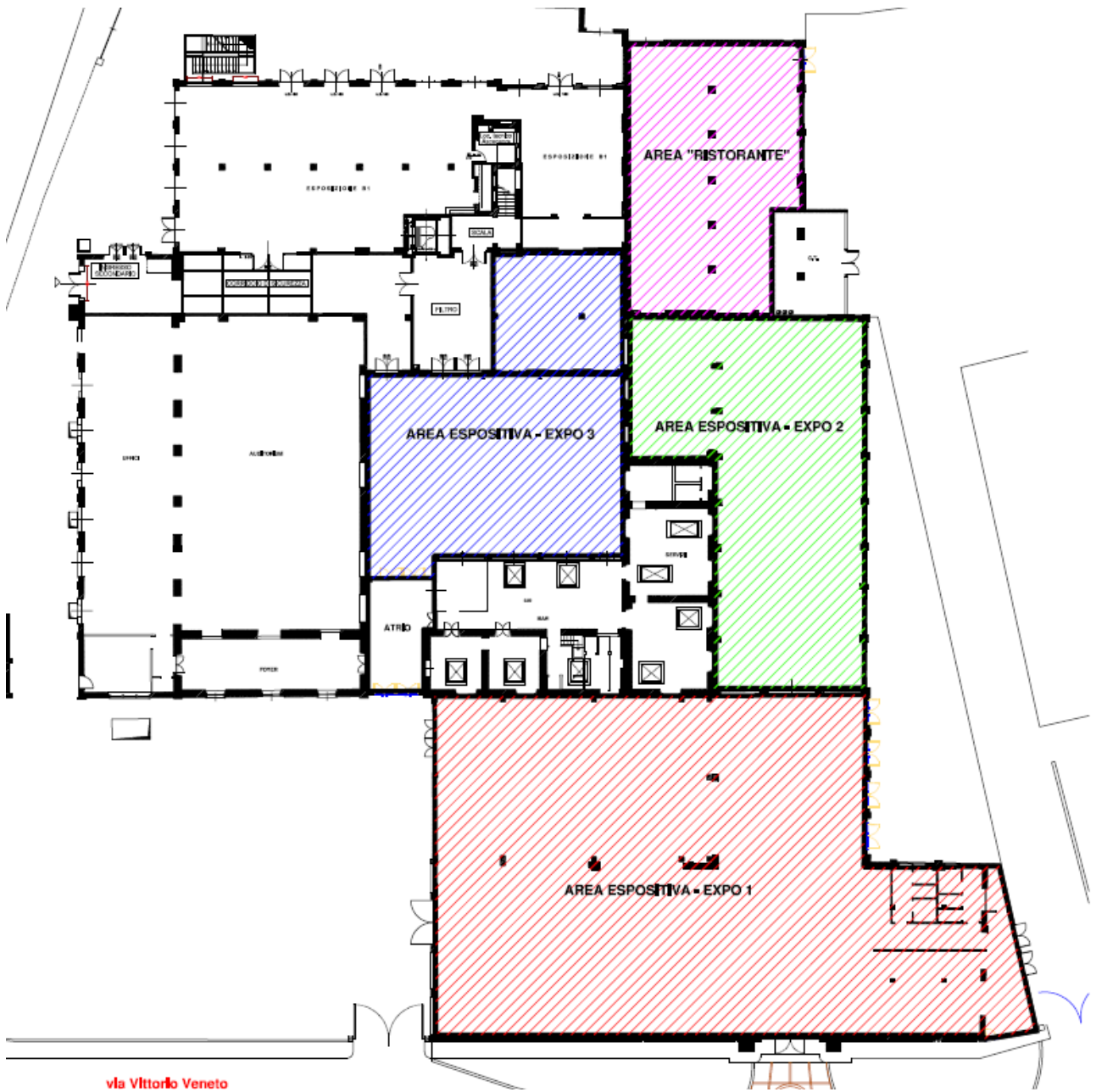

II°) ESENZIONI TARIFFARIE

a) - Manifestazioni organizzate dal Comune (in forma diretta o per delega dello stesso al gestore delle manifestazioni (al quale – esente dall'obbligo di versamento del deposito cauzionale - incombe l'obbligo di provvedere direttamente alla pulizia finale);

III°) ALTRE CONDIZIONI

a) Riduzione pari al 50% della tariffa per:

eventi e/o manifestazioni ricreative-aggregative organizzate da cittadini singoli o associati, **residenti** nel Comune di Borgo San Dalmazzo svolte **a titolo gratuito e senza scopo di lucro**,

manifestazioni a dichiarato, documentato ed esclusivo scopo benefico (e nelle quali non si svolgano a nessun titolo attività di tipo commerciale a scopo di lucro), **a rilevanza almeno provinciale** il cui ricavato vada a favore di iniziative benefiche;

restano in tali casi invariati gli importi dovuti a titolo di deposito cauzionale, spese di pulizia ed all'eventuale maggiorazione di euro 50,00 in caso si renda necessaria la rimozione di rifiuti;

b) per lo svolgimento di prove non aperte al pubblico di spettacoli da svolgersi successivamente nella stessa sala o in locali di proprietà comunale si applica la tariffa agevolata di euro 150,00 restando invariati gli importi dovuti a titolo di deposito cauzionale, spese di pulizia ed all'eventuale maggiorazione di euro 50,00 in caso si renda necessaria la rimozione di rifiuti.

LE TARIFFE SARANNO PERIODICAMENTE AGGIORNATE CON DELIBERAZIONE DELLA GIUNTA COMUNALE IN RAGIONE DI EVENTUALI OSCILLAZIONI DEI COSTI ENERGETICI E DEI SERVIZI DI PULIZIA AFFIDATI IN CONCESSIONE E DELLE ALIQUOTE DI IMPOSTA APPLICABILI

La misura percentuale dei costi che viene finanziata da tariffe o contribuzioni ed entrate specificatamente destinate è la seguente:

$$\text{COPERTURA} = \frac{\text{Tot. Entrate} \times 100}{\text{Tot. Spese}} = 2,59\%$$

In relazione alla tariffa come prima descritta vengono rilevati dal progetto di bilancio predisposto dalla Giunta Comunale per l'esercizio 2024 i seguenti dati:

COMUNE DI BORGO SAN DALMAZZO
Provincia di Cuneo

ALLEGATO A) alla deliberazione della Giunta Comunale n. _____ del _____

SERVIZIO N. 9	CONCESSIONE AUDITORIUM
----------------------	-------------------------------

TARIFFE UTILIZZO INTERA GIORNATA 2024 IVA 22% COMPRESA – DT 896 – 22 NOV. 2022	EURO
Deposito cauzionale	700,00
Concessione temp. auditorium con uso riscaldamento	731,84
Concessione temp. auditorium senza uso riscaldamento	654,99
Concessione agevolata	143,77
Rimborso anticipato servizi di pulizia totale	120,00
Diversificazione serv. pulizia (Det. 33 - 14/1/2019) – serv.igienici	70,00
Diversificazione serv. pulizia (Det. 33 - 14/01/2019) – serv.igienici e palco	90,00

La misura percentuale dei costi che viene finanziata da tariffe o contribuzioni ed entrate specificatamente destinate è la seguente:

$$\text{COPERTURA} = \frac{\text{Tot. Entrate} \times 100}{\text{Tot. Spese}} = 1,44 \%$$

In relazione alla tariffa come prima proposta vengono rilevati dal progetto di bilancio predisposto dalla Giunta Comunale per l'esercizio 2024 i seguenti dati:

COMUNE DI BORGO SAN DALMAZZO
Provincia di Cuneo

ALLEGATO A) alla deliberazione della Giunta Comunale n. _____ del _____

SERVIZIO N. 10	CONCESSIONE LOCALI VIA DON ORIONE - CONDOMINIO "LA PIAZZETTA"
-----------------------	--

	TARIFFE CONCESSIONE LOCALI VIA DON ORIONE - CONDOMINIO "LA PIAZZETTA" 2024	EURO	IVA 22%	TOTALE
A	- utilizzi da parte di cittadini, singoli od associati non residenti o non aventi sede legale in Borgo San Dalmazzo - utilizzi a scopo commerciale o d'interesse privato	41,67	9,17	50,84
B	- utilizzi per i quali venga richiesta ai partecipanti la corresponsione di una quota di iscrizione e/o partecipazione	25,00	5,50	30,50
C	- eventi o attività indette, promosse, organizzate o realizzate dal comune o da esso patrocinate - utilizzi da parte degli organi istituzionali del Comune, compresi i gruppi consiliari o per incontri organizzati dalle scuole cittadine - utilizzi per i quali non sia previsto il versamento di quote d'iscrizione o partecipazione, purché conformi a quanto stabilito dall'art. 1 del Regolamento (approvato con deliberazione consiliare n. 19 del 11.4.2007), da parte di cittadini singoli residenti o associati o aggregati, aventi sede legale in Borgo San Dalmazzo	CONCESSIONE	GRATUITA	
		15,00	3,30	18,30

La tariffa è dovuta per la concessione giornaliera della sala, indipendentemente dall'effettivo tempo di utilizzo
 Il concessionario è sempre tenuto, immediatamente al termine dell'utilizzo, a provvedere all'adeguata pulizia e riordino di tutti gli ambienti. In difetto provvede d'ufficio il Comune con addebito delle spese al concessionario inadempiente.

La misura percentuale dei costi che viene finanziata da tariffe o contribuzioni ed entrate specificatamente destinate è la seguente:

$$\text{COPERTURA} = \frac{\text{Tot. Entrate} \times 100}{\text{Tot. Spese}} = 2,03\%$$

In relazione alla tariffa come prima proposta vengono rilevati dal progetto di bilancio predisposto dalla Giunta Comunale per l'esercizio 2024 i seguenti dati:

COMUNE DI BORGO SAN DALMAZZO
Provincia di Cuneo

ALLEGATO A) alla deliberazione della Giunta Comunale n. _____ del _____

SERVIZIO N. 11	CONCESSIONE FABBRICATO AREA RICREATIVA BONGIOANNI - BERTARIONE
-----------------------	---

UTILIZZO CONCESSIONE FABBRICATO AREA RICREATIVA BONGIOANNI - BERTARIONE	TARIFFA SEMIGIORNALIERA 2024
Per attività di enti, associazioni, comitati, consorzi, gruppi sportivi o gruppi di privati che senza fine di lucro organizzano manifestazioni pubbliche di interesse collettivo (anche in collaborazione con il Comune o con il suo diretto patrocinio)	GRATUITO
Per privati o gruppi di privati che ne richiedano l'utilizzo a fini individuali (per feste, ritrovi, ecc.)	EURO 20,00

La misura percentuale dei costi che viene finanziata da tariffe o contribuzioni ed entrate specificatamente destinate è la seguente:

$$\text{COPERTURA} = \frac{\text{Tot. Entrate} \times 100}{\text{Tot. Spese}} = 49,97\%$$

In relazione alla tariffa come prima proposta vengono rilevati dal progetto di bilancio predisposto dalla Giunta Comunale per l'esercizio 2024 i seguenti dati:

COMUNE DI BORGIO SAN DALMAZZO
Provincia di Cuneo

ALLEGATO A) alla deliberazione della Giunta Comunale n. _____ del _____

SERVIZIO N. 13	UTILIZZO DEI LOCALI DA ADIBIRE A SEDE DELLE ASSOCIAZIONI CULTURALI E SOCIALI POSTI NELL'EDIFICIO EX CASA DI RIPOSO DON ROASCHIO
-----------------------	--

CONCESSIONE	TARIFFA A RIMBORSO ANNUALE IVA COMPRESA
Utilizzo locali per sede associazione culturali	50,00
Euro 4,16 al mese a titolo di contribuzione spese gestione locali	Delib. C.C. 53 DEL 30/11/2015

La misura percentuale dei costi che viene finanziata da tariffe o contribuzioni ed entrate specificatamente destinate è la seguente:

$$\text{COPERTURA} = \frac{\text{Tot. Entrate} \times 100}{\text{Tot. Spese}} = 3,49 \%$$

In relazione alla tariffa come prima proposta vengono rilevati dal progetto di bilancio predisposto dalla Giunta Comunale per l'esercizio 2024 seguenti dati:

COMUNE DI BORGIO SAN DALMAZZO
Provincia di Cuneo

ALLEGATO A) alla deliberazione della Giunta Comunale n. _____ del _____

SERVIZIO N. 14	CONCESSIONE TEMPORANEA ATTREZZATURE COMUNALI PER LO SVOLGIMENTO DI SPETTACOLI, MANIFESTAZIONI ED INIZIATIVE IN GENERE.
-----------------------	---

Sulla base dei dati consuntivati relativi all'esercizio 2022, si propone di confermare, per l'anno 2024, la seguente tariffa:

TRASPORTO E RECUPERO	TARIFFA
N. 51 tavoli e n. 102 panche	A corpo 260,00 €
Tavoli e panche per quantità inferiori alle precedenti	50,00 € fisso + 2,00 € a pezzo per un massimo di 260,00 €
Trasporto, montaggio e smontaggio e recupero palchi	180,00 € ciascuno
N. 24 stand espositivi a corpo	A corpo 360,00 €
Stand espositivi per quantità inferiori alle precedenti	50,00 € fisso + 15,00 € a pezzo per un massimo di 360,00 €
N. 11 griglie e/o pannelli	50,00 € fisso +10,00 € ciascuna
Sedie fino a 100 unità	60,00 €
Sedie oltre 100 unità	90,00 €

In caso di consegna e/o ritiro del materiale dopo le ore 18,00 verrà applicata una maggiorazione del 20% sul relativo importo tariffario.

Le tariffe di cui sopra non sono comprensive di IVA.